דבר

ההסתדרות הכללית של העובדים בארץ ישראל
עתון פועלי ארץ ישראל
מייסדו ועורכו הראשון ברל כצנלסון ז"ל
מאוחד עם למרחב

היום בדבר
- ראיון עם מזכיר חברת העובדים — חיים ביאור
- העולם הערבי, משבר כלכלי — דן אבידן
- סיר ג'ון גלאב, אחרון ה"לורנסים" — דליה שרון
- להתאבד או לא — דן שביט
- פרס העבודה על שם מ. נמיר, עמ' 4—5
- ספורט מרחב, כוכבים ולילות

מזג האויר

(ע). — תחזית מזג האויר להיום:
ירושלים: 9—18, רמת-הגולן: 8—19, נהריה: 10—20, צפת: 7—15, חיפה: 11—21, טבריה: 10—23, נצרת: 8—21, עפולה: 7—22, השומרון: 10—19, תל-אביב: 10—22, לוד: 8—23, יריחו: 11—25, עזה: 8—23, אילת: 14—27.

יום ראשון, י"ב באדר ב' תשמ"ו, 23 במארס 1986 ● גליון 18768
היום 12 עמודים ● המחיר 63 אגורות כולל מע"מ

השניים שנעצרו במצרים מכחישים כל קשר לרצח

הרוצחים נמלטו במכונית שלישית מצויידת בלוחות זיהוי מזוייפים

מאת דן אבידן, סופר "דבר" לענייני ערבים

כותרות העתונות המצרים עצרו בסוף השבוע שני חשודים בהשתייכות לארגון המרתר "מהפכת מצרים" שאנשיו רצחו ביום ד' שעבר בקאהיר את אמי טל-אור והקניק אשתקר את הדיפלומאט הישראלי אלברט אטרקצ'י.

פקיד במשרד הפנים המצרי הודיע בעקבות מעצר שני החשודים — כי היום או מחר יפרסמו השלטונות פרטים נוספים על חברי ארגון טרור זה.

שני החשודים שנעצרו מסרבים להודות, כי הם מעורבים ברצח אמי טל-אור.

הם נעצרו ביום ו' האחרון בשדה התעופה של קאהיר זמן קצר לפני שהם עמדו לצאת את מצרים בדרך האויר לסעודיה. המדובר באזרח מצרי ובאזרח סורי תושבי קבע בסעודיה, ששהו בשבועיים האחרונים במצרים.

הם נעצרו על פי קלסתרון של שניים ממבצעי ההתנקשות באמי טל-אור ז"ל שנמסר למשטרה על ידי עד ראייה לפיגוע ושפורסם אתמול על ידי כמה מעתוני מצרים.

אחד החשודים תואר כבן 30—35 שנה, גובהו 170—175 ס"מ, בעל גון עור בהיר, שערו אדמדם, בעל נמשים על פניו ובידיו ובעל מבנה גוף אתלטי.

החשוד השני תואר כבן 30—32 שנה, גובהו כ-175 ס"מ, בעל גון עור בהיר, שערו נוטה לבלונדיני והוא קצת קרח בקידמת ראשו.

השלטונות המצרים עודם דבקים בגירסתם שהמדובר בארגון טרור זר הפועל כנראה בזיקה לקבוצת "אבו נידל" ולמשטרים בלוב ובסוריה.

עתה מתברר כי ארבעה חברי החוליה נמלטו ממקום הפשע במכונית שלישית, מדגם פיז'ו 305 שהיתה מצויידת בלוחות זיהוי מזוייפת.

בתוך כך נמסר כי אתמול השלימו כמה דיוויזיות של צבא מצרים את פינוי מרחב קאהיר וכי משימות אבטחת העיר הועברו מחדש לידי כוחות בטחון הפנים. זאת לראשונה מאז פרץ המרד בכוחות הבטחון נגד המשטר בשלהי החודש שעבר.

יחד עם זאת נמסר לא מכבר כי הפיקוד על כוחות בטחון הפנים נמסר לידי שר ההגנה אבו גזאלה שמעמדו התחזק לאחר דיכוי המרד נגד המשטר.

לקראת המשך המגעים ביום רביעי

מצרים מבקשת לזרז את העברת סכסוך טאבה לבורר

מאת דן אבידן ויוסי מלמן, סופרי "דבר"

מצרים מעוניינת להשלים את המו"מ עם ישראל, בדבר העברת סכסוך טאבה לבוררות בין-לאומית, תוך זמן קצר — כך הבהיר אתמול פקיד במשרד החוץ המצרי, בתדרוך לכתבים בקאהיר.

הפקיד אמר, שלדעת המצרים יש לסיים את המו"מ בפגישה הבאה, שנקבעה לשתי המשלחות ליום ד' הקרוב בהרצליה. הפקיד אמר עוד, כי מצרים לא תשנה את עמדותיה בנושאי המהות שנותרו במחלוקת, כגון נהלי הבוררות, ההסדרים שייקבעו באיזור טאבה, לאחר שהבוררים יגיעו לכלל החלטה.

הדובר המצרי קרא למעשה לישראל, להגמיש את עמדותיה במו"מ באופן ורצוני, כך שביום ד' הקרוב יהיה אפשר להשיג הסכמה על כל הנושאים השנויים במחלוקת, ובפגישה הבאה לנסח את שטר הבוררות בשלמותו. המשלחת המצרית שתגיע השבוע ארצה תתוגבר בצוות יועץ משפטי בדרג בכיר.

"ישראל לא תתקפל"

מנכ"ל משרד ראש הממשלה אברהם תמיר אמר ל"דבר", כי הוא מעריך שבסיבוב השיחות הקרוב בין המשלחות, יסתיימו הבירורים הקשורים לנוסח ההסכם עם מצרים בנושא שטר הבוררות על טאבה. אם לא יימצא סיכום, יהיה צורך בהכרעת הדרג המדיני. לדבריו, נרשמה התקדמות גדולה ביותר בשיחות, אך עדיין יש מחלוקת. תמיר הדגיש, כי "ישראל לא תתקפל מעמדותיה, גם אם מצרים לא תחזור".

בינתיים הגיע אמש לקאהיר ראש אש"ף יאסר ערפאת, לשיחות מדיניות עם הנשיא מובארק. משקיפים מעריכים, כי בשיחות בין השניים לא צפויה פריצת דרך במבוי הסתום שאליו נקלע התהליך המדיני לדעתם, מובארק מעונין להפגין פעלתנות מדינית כלפי הממשל האמריקאי, כדי לזכות בסיוע כלכלי נוכח המשבר הכלכלי החריף במצרים והתסיסה החברתית.

ערפאת נועד אמש בקאהיר עם עוזר מזכ"ל האו"ם מארק גולדינג, המסייר עתה באיזור. אתמול אמר גולדינג בבירות, כי על ישראל לסגת מדרום לבנון ולאפשר לכוחות יוניפ"ל להערך בגבול הבינלאומי.

אבו דהוק נאיף מיריחו, המאושפז במחלקת ילדים "שערי צדק" הופתע כאשר מוריס דרייפר, הקונסול הכללי של ארצות הברית בישראל פנה אליו בערבית ושאל אותו לשלומו. זה היה אחד מסיוריו הראשונים בתוקף תפקידו החדש.

מרפי: קלושים הסיכויים של תהליך השלום

מאת אביר אורן, סופר "דבר" בארה"ב

וושינגטון (מיוחד ל"דבר"). עוזר שר-החוץ ריצ'ארד מרפי מעריך, כי קלושים הסיכויים להתקדמות בתהליך השלום.

מרפי השמיע הערכת-מצב עגומה בשיחה ביום ה' עם מתאם הפעולות בשטחים שמואל גורן.

בשיחה, חזר מרפי על עמדתו הביקורתית של הממשל כלפי פגיעות ישראליות בזכויות האדם בשטחים, אך בהוריעות פתוחה מזו שבה שמע גורן עמדה זו מעוזר שר-החוץ לזכויות האדם ריצ'ארד שיפטר.

בתגובה על דברי גורן, כי ישראל נוקטת "התקדמות זהירה" בהרפיית הפיקוח על תושבי השטחים, העיר מרפי, כי רצח ראש עיריית שכם זפר אל-מאצרי מלמד, כי בתחום המדיני מרים הרעילה גם התקדמות זהירה כזו.

אוקונר יתמנה כעו"ד לדיאמניוק

מאת מוטה צימוקי, סופרת "דבר" בירושלים

בקשתו של מרק אוקונר לשמש כפרקליטו של ג'ון דמיאניוק תאושר ככל הנראה על ידי שר המשפטים ולשכת עורכי הדין.

ביום ו' הגיע אוקונר למשרד המשפטים בירושלים והגיש למנכ"ל משרד המשפטים מאיר גבאי ולראש המחלקה הבינלאומית דניס גולדמן בקשה לאפשר לו לייצג את דמיאניוק.

בתום הפגישה במשרד המשפטים אמר אוקונר כי קו ההגנה העיקרי שלו יהיה הטיעון כי ג'ון דמיאניוק אינו "איוואן האיום" שפעל לפני שנים רבות.

לדבריו, בארה"ב הוכיחה התביעה כי דמיאניוק לא-קיבל את אזרחותו באופן כשר אך לא הוכח שהוא "איוואן האיום". הוא הטעים שיש בידו הוכחות חותכות שג'ון דמיאניוק אינו "איוואן האיום".

אוקונר הדגיש כי כתב ההגנה יגובש סופית כשיתקבל כתב התביעה.

קבלת פנים לקדומי בלונדון

מאת דליה שרון, סופרת "דבר" בבריטניה

לונדון (מיוחד ל"דבר"). — ראשי משרד החוץ הבריטי השתתפו בקבלת-פנים שערך הנציג הפלסטיני [illegible] — "ראש המחלקה לענייני המזרח התיכון של המשרד [illegible] — ל"שר החוץ" של אש"ף פארוק קדומי.

קבלת הפנים הזאת נערכה בבית הנבחרים. נודע, כי קדומי גם קיים שיחות בלונדון עם מנהיג מפלגת הליבור ניל קינוק וגם עם דניס הילי.

בארה"ב נתגלו כמוסות מורעלות; מצפים להודעה מוסמכת

מאת רבקה הרניש, סופרת "דבר"

"רק הבוקר נוכל לבדוק אם כמוסות קונטאקס המיוצרות בארה"ב מובאות לארץ" — כך אמר ראש אגף הרוקחות במשרד הבריאות פרופ' אפרים מנציל לסופרת "דבר" בתגובה לגילוי כמוסות קונטאקס מורעלות ברשת סופרמרקטים בארה"ב.

פרופ' מנציל מסר כי במקרים הקודמים של גילוי תרופות מורעלות ברשתות הסופרמרקטים האמריקאים רשות התרופות האמריקאית הודיעה מיד על כך למשרד הבריאות. ובעקבות כך נאסר שיווק ושימוש בתרופות מסוג זה גם בארץ.

עד לעת מסירת הידיעה לא פרסם פרופ' מנציל כל הודעה מרשות התרופות האמריקאית, אך הבוקר משרד הבריאות יבדוק אם הכמוסות מובאות לארץ ואם יתברר שכן, יאסר השימוש בהן בעקבות הדיווחים העתונאיים.

העיראקים תפסו נשק ישראלי אצל האיראנים

מאת דן אבידר, סופר "דבר" לענייני ערבים

משרד החוץ העיראקי הציג אמש בפני כתבים זרים בבגדאד כלי נשק וציוד צבאי מתוצרת ישראלית שהיו בשימוש הצבא האיראני שנפלו בידי צבא עיראק בזירה הצפונית של חזית הקרבות באזור כורדיסטן.

העיראקים הציגו בפני הכתבים מרגמות בקוטר 120 מ"מ ו-81 מ"מ מתוצרת מפעל "סולתם", מכשיר קשר מדגם "ג'י.אר.סי. 106" מתוצרת מפעלי "תדיראן", וכן מכשיר קשר נוסף מתוצרת "תדיראן" שבו השתמשו בשעתו מפקדות חשיבות בצה"ל ליצירת קשר עם מפקדות האוגדות.

נראה שהמדובר בציוד וכלי נשק ישנים, אולי אפילו מימי שלטונו של השאה.

באותה תצוגה השפו העיראקים כלי נשק שונים מתוצרת סובייטית, שהועברו לידי האיראנים על ידי הלובים. המדובר במקלעי נ.מ. בקוטר 23 מ"מ ובכלי נשק נוספים.

יודע גם שלוב סיפקה לאיראן טילי קרקע-קרקע מתוצרת סובייטית מטיפוס "סקאד".

איפ"אק יסיר התנגדותו לביצוע עיסקת הטילים האמריקנית עם ערב הסעודית

נענה בכך לאיתותים של ממשלת ישראל

מאת אביר אורן, סופר "דבר" בארה"ב

וושינגטון (מיוחד ל"דבר"). — השדולה למען ישראל בוושינגטון (איפא"ק) הודיעה בשבוע שעבר לממשל רייגן, כי ויתרה על המאבק בעסקת הטילים עם סעודיה.

בכך הצטרפה איפא"ק לאיתותי ממשלת ישראל ולעמדות ארגונים יהודיים אחרים בתקיפים של מימנעות ממאבק במכירת נשק אמריקאי למדינה ערבית המסרבת להצטרף למשא ומתן לשלום עם ישראל.

מנהיגי המאבק בקונגרס נגד עסקת-הטילים הגיבו במורת-רוח על השינוי בעמדת איפא"ק, אך אמרו כי התנגדותם לעסקה לא תיחלש, וכי היא מבוססת על ה"אינטרס האמריקאי".

ויתור איפא"ק נמסר לשר החוץ ג'ורג' שולץ ביום ה', ערב צאתו לאירופה, בפגישה עם מנהל איפא"ק תום דיין.

נודע, כי הויתור לא הוצג כתמורה להיענות כלשהי של הממשל לבקשה ישראלית בנושא אחר, אלא התיימר לשקף את רצון איפא"ק לסייע לממשל ידידותי ולנשיא רייגן אישית.

הוויכוח הפנימי באיפא"ק הוכרע בכך בבהגונם של מתנגדי המאבק, שהצטרפו לעמדות שהביעו פקידים ישראלים (השגריר מאיר רוזן ויועץ ראש הממשלה נמרוד נוביק), מועדון הנשיאים של הארגונים היהודיים בארה"ב והליגה נגד השמצה של בני ברית.

עמדות אלה מסתפקות בהסתייגות מוצהרת וסבילה לעסקה, הן משום השאיפה שלא להיאבק בממשל רייגן, הן משום שכמות הנשק ואיכותו, הנסיבות שבהקשרן יימכר (מלחמת איראן-עיראק) נחשבו כמצדיקות מאבק פחות ממכירת נשק התקפי למדינת עימות ישירה.

חבר בית הנבחרים לארי סמית, שהוא ממנהיגי המאבק בקונגרס נגד העסקה הסעודית, אמר אתמול כי ויתור איפא"ק אינו סוף המאבק, אלא רק ראייה להיעדרות של הסכמה נרחבת בקהילה היהודית.

סמית הביע תקוות, כי הידיעה על שיחת שולץ-דיין אינה עמדתו הסופית של איפא"ק, אך הדגיש, כי "הקונגרס יפעל לפי האינטרס האמריקאי ויש סיבות רבות להתנגדות לעיסקה. לא שילי הסטינגר, הסטינגרי התאוצות יספקו מענה לאיום על סעודיה".

סינאטור אלן קראנסטון, המנהיג את המאבק בסינאט, אמר שלשום לסמית, כי בידיו 55 חתימות סינאטורים על ההצעה לביטול העסקה, וכי להערכתו יצליח לגייס תריסר חתימות נוספות, כדרוש להתגברות על וטו הנשיא על ביטול.

סמית אמר, כי בבית הנבחרים (שם דרוש רוב של 200 חברים להתגברות על וטו) נאספו למעלה מ-100 חתימות עוד קודם להצגת טיוטת החלטת הביטול.

דרישה לפטר העובדת ששיבשה מחשב משרה"ח

מאת סופרו המדיני של "דבר"

מקורביו של שר החוץ יצחק שמיר דורשים לפטר את עובדת המשרד, שהצליחה להתחבר למחשב של הלשכה ולשבש כמה מההתכתבויות של השר שבאנגליה בו. אף כי החקירה בעניינה הסתיימה, היא ממשיכה בעבודתה כרגיל, כנראה משום שהחוקרים מתקשים להמציא הוכחות נגדה.

נראה כי בסופו של דבר, תועבר הפרשה להכרעת רצעת המשמעת של נציבות שירות המדינה.

העובדת, המשמשת מזכירה במחלקה המשפטית של משרד החוץ, הצליחה לגלות את הקוד הסודי של המחשב בלשכת שר החוץ המנכ"ל, ולהכניס שינויים בנאום שעמד יצחק שמיר לשאת בוועידת "חירות". כפי שפורסם בסוף השבוע בעתון "מעריב", היא שינתה את המשפט "בן לתנועת החירות הגדולה, המנצחת, מצליחה ומנצחת", למשפט "בן לתנועת "חירות" קטנטנה, המנוצחת, מדאיגה ומפשלת".

הממשלה תדון היום בהטלת מס על דירות

תידון גם הדרישה לעשות שינויים בקיצוצים

מאת שלמה קרמר, סופר הכלכלי של "דבר" בירושלים

הממשלה תחליט היום על זירוז ההליכים להטלת מס חדש על דירות — כפי שהחליטה ביוני 1985.

ההצעה המקורית להטלת מס על דירות יקרה וילות, מדברת על דירות ששטחן 120 מ"ר ויותר. להצעה זו הוגשה הסתייגות של האוצר, שתמך בהטלת המס על דירות ששטחן 100 או 110 מ"ר, תוך מסלול מדורג של שיעורי מס, העולים עם עליית גודל הדירות.

את המס החדש אמורות לגבות הרשויות המקומיות, והכנסותיהן ממנו יקוזזו בהשתתפות הממשלה בתקציביהן.

שר הפנים התבקש להכין את הדרוש לגביית המס, ואולם ההכנות נתעכבו והממשלה מבקשת להחליט על זירוזן.

שר הבריאות מוטה גור יעלה היום בישיבת הממשלה דרישה

לביטול הקיצוץ בסך 25 מיליון דולר בתקציב משרדו בתחום ההשתתפויות של המשרד בתקציב קופת-חולים.

שר החינוך נבון יעלה היום דרישה לביטול קיצוץ של 100 משרות שעליו החליטה הממשלה ולאחר שראש הממשלה דחה אישית את הסתייגות השר מקיצוץ זה. כמו כן ידרוש השר נבון תוספת של 1.5 מיליון דולר למכינות לחיילים משוחררים.

האוצר מתכון להביא היום לממשלה את הקיצוצים שהוחלט עליהם בעבר; שר האוצר מודעי כבר הודיע על הסכמתו להחליף את הקיצוצים באחרים תמורתם. בשלב זה, נראה שהבעייה המתקדת בקיצוצים בקצבאות זקנה, באגרת החינוך שתוטל על הורים, ועל זירוז הטלת המס על דירות-יקרה וילות.

אפשר גם שיוצע להוריד נקודת זיכוי במס לרווקים.

בהרצאתו בפני חברי הסתדרות המורים בסוף השבוע, שלל שר האוצר יצחק מודעי את הרעיון להטיל מס על רווחי הון, ולבטל כנגד זה את היטל החינוך. באשר להצעה להטיל מס על דירות-יוקרה, גילה מודעי, כי שר הפנים אמר לו, שההוצאות בגביית מס כזה תעלינה על ההכנסות. מודעי, שנשאל גם מדוע אין מקצצים בתקציב 50 מיליון הדולר המוקצב ליו"ש, השיב כי הסכום נמוך יחסית, אך סרב לפרט.

האוצר מתנגד לתוספות שכר מעבר למתחייב מתוס"י

היום אחה"צ מתחדש מו"מ הסכמי השכר

מאת חיים באור, סופר "דבר"

שר האוצר, יצחק מודעי, מצדד בהמשך תשלום תוספת היוקר אך לדעתו יש להתאים את ההסדר לתנאים החדשים של אינפלציה נמוכה.

מודעי גורס שמעבר לתוספת היוקר אין לשלם לשכירים שום תוספת שכר, שכן תוספת כזו תאיץ, כדבריו, את האינפלציה ולא תביא להגדלת כח הקנייה של העובדים.

היום אחה"צ יתחדש המשא ומתן בין נציגי ההסתדרות לבין נציגי המעסיקים על שיעור תוספת היוקר לשנה הקרובה. במגעים שהתקיימו לקראת פגישת הפורום היום, הסתמנה פשרה בין הצדדים שלפיה תוספת היוקר תשולם בכל פעם שהאינפלציה המצטברת במשק מגיעה ל-6—7 אחוזים.

ההסתדרות והמעסיקים כאחד מעוניינים שתשלום תוספת היוקר ייעשה בלא קשר בתאריך זמן כלשהוא, כפי שהיה עד עתה, אלא יבוצע אוטומטית לאחר התייקרות של 6—7 אחוזים.

המעסיקים — כמו האוצר — עדיין מתנגדים לתשלום של תוספת שכר מעבר לתוספת היוקר.

ממלא מקום נשיא התאחדות התעשיינים, דב לאוטמן, אמר שלשום שהצעה במעגלו הסתדרות התעשיינים כי "השכר עלול לאיים על התוכנית הכלכלית, כשם שעלות המימון והריבית הגבוהה סיכנו את התוכנית". לדבריו, אין להעלות את השכר הריאלי אף לא באחוז אחד בשנת התקציב 1986-1987.

במרכז מפלגת העבודה יציעו לעיין מחדש בענין הרוטאציה

מזכ"ל המפלגה תומך בפירוק ממשלת האחדות

מאת עליזה ולך, סופרת "דבר" לענייני מפלגות

מזכ"ל מפלגת העבודה, ח"כ עוזי ברעם, יציע היום למרכז המפלגה להעביר לוועידה את הדיון בהצעת מיכאל בר-זוהר לפרק את ממשלת האחדות.

את הדיון בעניין פירוק ממשלת האחדות והקדמת הבחירות יזם בר-זוהר, כחודש לפני ועידת "חירות", והוא הותנה את מכסת החברים המחייבת כינוסו של מרכז לדיון בנושא.

יצויין, כי גם גדעון בן-ישראל יציע היום בנוסו לבחון בוועידת המפלגה את המשך קיומה של ממשלת האחדות, אם לא ישונה סדר העדיפויות הלאומי והחברתי בתקציב המדינה, עד מועד הגשתו בסוף החודש. לדברי בן-ישראל, תקיים את הדיון בוועידה התהגה של ציריה לתמוך בפירוק הממשלה, ביוזמת הפורום ההסתדרותי במפלגת העבודה.

שר החינוך התרבות ומ"מ ראש הממשלה, יצחק נבון, אמר בשבת בראיון בתוכנית "הכה השבוע": "אני סבור שיש לכבד את הסכם הרוטציה, בין אם הוא מוצא חן בעינינו ובין אם לאו. אין זו חוכמה לקיים הסכמים רק כאשר הם נוחים לך. צריך לבצע הסכם, אלא אם כן יהיה פילוג ב"חירות" או סיבה אחרת בלתי צפויה כראשי".

ראש הממשלה שמעון פרס ישתתף בישיבת מרכז המפלגה היום, שתוקדש גם להתייחדות עם זכרו של ישראל גלילי.

באווירה צוננת ובלא חיוכים החל עידן הקואליציה בצרפת

ז'אק שיראק טילפן לשגריר ישראל בפאריס

מאת גדעון קורץ, פריס, מיוחד ל"דבר"

עידן ה"קואליציה" בשלטון נפתח אתמול בצרפת בשתי ישיבות ממשלה. האחת — מקדימה — בארמון הממשלה, השנייה — שנמשכה אך 20 דקות כמקובל — בארמון הנשיא.

"הסבנת והחיש" ניכר היה בישיבות אלה. הנשיא וחברי הממשלה החדשה פסחו, למשל, על הנוהג המסורתי של הצטלמות ב"תמונה משפחתית". הצלמים המעטים שהורשו להיכנס לישיבה המשותפת מסרו אחר-כך, כי "האווירה היתה כמו בכנסייה", ללא כל חיוכים.

השרים החדשים גם נמנעו — בניגוד בולט לקודמיהם — מלהחליף דברים עם העיתונאים.

מזכיר המדינה האמריקאי ג'ורג' שולץ היה האורח הראשון שטעם על בשרו את טעם ה"קואליציה" בצלפון בצרפת. הוא נועד ביום ו' עם הנשיא מיטראן בארמונו — ומייד אחר-כך חש להיועד עם ראש הממשלה שיראק, בארמונו הוא.

הנושא העיקרי שנדון בשתי השיחות היה הידוק שיתוף הפעולה בלוחמה בטרור.

שיראק טילפן לסופר

ראש ממשלת צרפת ז'אק שיראק טילפן ביום ו' בצהרים לשגריר ישראל בפאריס עובדיה סופר ואמר לו, כי הערכת השגריר כנגע להמשך היחסים בין צרפת וישראל — מקובלת גם עליו.

שיראק גם ביקש מסופר למסור לראש הממשלה שמעון פרס ולשר החוץ שמיר, כי בכוונתו להמשיך לטפח את יחסי צרפת — ישראל.

ראש הממשלה פרס יוועד עם הנשיא מיטראן ועם ראש הממשלה שיראק ב-21 באפריל, כאשר יבוא לפאריס יום אחד לפני בואו למועצת אירופה, בשטראסבורג.

שיראק אמר עוד לשגריר סופר, כי בכוונתו גם להמשיך בפגישותיו הרבות עימו. שיראק הטעים, כי סופר הוא הנציג הזר הראשון שהוא משוחח עימו לאחר מינויו כראש הממשלה, "אפילו לפני ג'ורג' שולץ". יצויין, כי שיראק ערה לאחר את מספר הטלפון של עובדיה סופר במונאקו, לשם יצא השגריר כדי להיועד עם הנסיך ר'ניה.

חוגים דיפלומאטיים ישראליים הביעו שביעות-רצון גדולה מן הפנייה הבלתי מקובלת של ראש ממשלת צרפת, והם רואים בכך סימן רב-חשיבות לעתיד היחסים בין שתי המדינות.

יזורז הטיפול בפרוייקטים לאומיים

מאת שלמה קרמר, סופר הכלכלי של "דבר" בירושלים

ראש הממשלה מבקש לזרז הטיפול בפרוייקטים לאומיים גדולים בממשלת ועדת שרים לצמיחה שהוא יעמוד בראשה.

מדובר בפרוייקטים דוגמת "בית-בי אילון" בתל-אביב, שלו משמעות מרחיקות לכת על הכוונה התחבורתית של העיר, ופרוייקט ממילא שהוא פרויקט נרחב בלב העיר ירושלים הסמוך לחומות העיר העתיקה, ובפרוייקט דוגמת הזזת נמל התעופה באילת ממרכז העיר.

כוונת ראש הממשלה, שלגביה הושגה כנראה הבנה כלשהי עם שר האוצר, להקים ועדת שרים מצומצמת שהוא יעמוד בראשה ואשר תטפל בכל האלמנטים המגבילים את תהליך קבלת ההחלטות הדרוש להזזת פרוייקטים לאומיים גדולים.

בחירת יועץ משפטי לממשלה קרובה

מאת מוטה צימוקי, סופרת "דבר" בירושלים

בימים הקרובים יכריע שר המשפטים משה נסים מי יהיה המועמד שלו לתפקיד היועץ המשפטי לממשלה, אותו יביא לאישור הממשלה.

לפי שעה אין מועמד מוסכם על ראשי המערך והליכוד לתפקיד אך מקורות משפטיים בכירים אמרו כי ארבעה שמות מועמדים הם בעלי הסיכויים הטובים ביותר לזכות בתפקיד.

יוסף צמגבר מי שהיה מנכ"ל משרד האוצר והיועץ המשפטי למערכת הבטחון. צמגבר זוכה לתמיכתו של ראש הממשלה שמעון פרס ויצחק שמיר אינו מתנגד לו.

שר המשפטים משה נסים שיעמדתו מכריעת בנושא כשר הממונה, תומך במועמדותו של דיקן הפקולטה למשפטים באוניברסיטה העברית פרופ' יצחק אנגלרד ובמועמדותו של עו"ד יעקב נאמן.

בימים האחרונים נשמעה הסברה כי מנכ"ל משרד המשפטים מאיר גבאי עשוי להבחר כמועמד "פשרה". בשלב זה נערכים המגעים בנושא כינוי היועץ המשפטי לממשלה בשני דרגים, מקבילים לשכת שר המשפטים ולשכת ראש הממשלה בשל ההבנה המיוחד של ממשלת האחדות. כפי שפורסם לראשונה ב"דבר", שלא כבעבר, הפעם יש סעיף סודי בהסכם הקואליציוני, לפיו, כינוי היועץ המשפטי לממשלה כמו הפקיד הרמטכ"ל והמפכ"ל, חייבים הסכמת שני ראשי המפלגות.

5,000 פליטים יועברו ממצרים לתחום ישראל

מאת יוסי מלמן, סופרו המדיני של "דבר"

ישראל תקלוט תוך זמן קצר ביותר, לאחר שתסתיים בניית הדירות שנועדו להם, כ-5000 פליטים פלשתינאים שיעברו ממצרים לאיזור הישראלי ברפיח.

סיכום סופי על כך הושג בשיחות בין נציגי שתי המדינות בקאהיר, בשבוע שעבר.

בשיחות, שהתנהלו גם בהשגחת הוועדה הצבאית המשותפת לישראל ולמצרים, נקבע כי תוך זמן קצר ביותר ייקבע לוח זמנים מפורט להסדר העברתם של תושבי המחנה הקנדי. מצרים תממן את הקמת הדירות בשבילם. ההסדר היא כמתחייב מהסכם השלום בין שתי המדינות.

ראש ממשלה חדש בבולגריה

בלגרד (עיג, "רויטר" ו"עתי"ב). — גיאורגי אטאנאסוב נבחר לראש הממשלה החדש של בולגריה, במסגרת חילופי-גברי נרחבים בצמרת שלה ובביצוע רפורמות כלכליות — כך נמסר אתמול.

אטאנאסוב, בן 53, הנחשב טכנוקראט, אושר לתפקידו על-ידי הפרלמנט הבולגרי, שהוא נעדר סמכויות כלשהן, שכן כל ההחלטות הן בידי המפלגה הקומוניסטית ומנהיג המפלגה הוותיק טודור ז'יבקוב.

ראש הממשלה החדש בא במקומו של גרישה פיליפוב, בן 66, שקיבל את תפקיד מזכיר הוועד המרכזי של המפלגה הקומוניסטית בבולגריה.

דיפלומאטים במדינות המערב אמרו, כי לאטאנאסוב יש תמיכה חזקה בקרב המפלגה. ניתן לו חופש פעולה גדול יותר מזה של קודמו. עיקר תפקידו יהיה הוצאת המשק הבולגרי מן הקיפאון בו שקע.

במסגרת הרפורמות הכלכליות בוצעו מספר צעדים מרחיקי לכת, שבדרך כלל אינם מקובלים במשטרים קומוניסטיים. כך, למשל, בוטלו המיניסטריונים של האנרגיה, הכימיקלים ותעשיית המכונות.

صورة من الاصل

صكنا من الاهل

התקפה

שיקאגו נוסח ראשון לציון

מאת נתן רועי, סופר „דבר" לענייני משטרה

במכונית אורחות הידועה ביום שישי בשעות הערב בזהב צהדי בראשון לציון נעצרה בחריקת בלמים ליד תחנת המשטרה. מן המכונית הוטלו שני רימונים רסס מתוצרת צה"ל.

אחד מן הרימונים התפוצץ והשני נוטרל לאחר מכן בגלל תקלה. נראה כי המדובר ברודע על רקע פלילי.

מרכז העיר ראשון לציון נסגר ביום שישי החל מן השעה 20.00 לתנועת כלי רכב. עשרות ניידות משטרה הסתובבו בעיר והתנהל מצוד אחרי זורקי הרימון.

מכיון שהיה חשש כי המדובר בארגון על רקע חבלני הרחל בבדיקת חפצים חשודים בכל רחובי העיר.

„הרימונים נזרקו באיזור שבו מסתובבים בדרך כלל קשישים וצעירים ונמנע אסון כבד מאד. אנו רואים את הארוע הזה בחומרה רבה", אמר סגן מפקד תחנת המשטרה בראשון לציון, רב פקד אהרון טל.

זמן קצר לאחר מכן עצרה המשטרה שלושה צעירים הידועים למשטרה. הם לא הודו בביצוע המעשה, מיד עם תפיסתם, אך למשטרה יש ראיות לכאורה, כי השלושה זרקו את הרימונים כנקמה ליחס המשטרה אל עבריינים המשתייכים לקבוצתם של זורקי הרימון.

במשטרת מחוז המרכז רואים בחומרה רבה את הארוע, כיוון שהוא מהווה הפרת הסכם בלתי כתוב בין המשטרה לבין העבריינים באיזור ראשון לציון והסביבה.

לסופר „דבר" נודע, כי זריקת הרימונים, שלא גרמה לנזק רב פרט לבהלה ברחבי העיר, קשורה לחקירה שמנהל מרחב השפלה נגד עבריינים באיזור. המשטרה תראה בחומרה רבה מקרים נוספים של זריקת רימונים והתנכלויות, כפי שארעה ביום שישי האחרון.

שלושת העצורים יובאו היום בפני שופט שלום ברחובות. המשטרה תבקש להאריך את מעצרם של שלושת העבריינים.

לאנגה, דרום־אפריקה („רויטר" ועתי"ם). — 15 בני־אדם לפחות מצאו את מותם בקרבות שנפלו בין שחורים לשחורים ביום הזכרון למותם של 69 אפריקאים במהומות שהיו בשארפוויל ב־1960, ובעיירה לאנגה 20 שנה מאוחר יותר.

מחקר

קשר בין המחתרות בישראל

מאת יעל פישביין, סופרת „דבר" לענייני חינוך

המחתרת היהודית היא המשך אידיאולוגי למחתרות שנות ה־50 — „מחתרת צריפין" ו„ברית הקנאים". המשותף: אמונה בכות המרור, בתורת הרב קוק, במלכות ישראל וכעקבי משיח, ותפיסת עצמם כמי שתומכים ועוזרים למדינה.

אבל, בניגוד למחתרות ה־קודמות, המחתרת היהודית לא הכניסה נשים לשורותיה.

אלה מסקנות מחקר של ד"ר נעמי גלאור, העומד להתפרסם בימים אלה בהוצאת המרכז הבין־לאומי לשלום.

מטרת המחקר היתה למצוא קשר בין מחתרות שפעלו לפני קום המדינה ואחריה. נמצא קשר אידיאולוגי בין לח"י המחתרות המאוחרות, באמונה במלכות ישראל ובהגעת הגאולה המשיחית. נמצא גם קשר משפחתי: בועז היינמן היה מפעילי לח"י ובנו האחיו — מפעילי המחתרת היהודית. מחתרות שנות ה־50 האמינו בכוח הטרור, ואחד ממנהיגי „מחתרת צריפין", הרב זורנץ מאגודת ישראל, נעצר בגלל הנחת פצצה במשרד החוץ; חברי „ברית הקנאים" שרפו אטליזי חזיר. קשר נוסף הוא ישראל אלדד־שייב, ממנהיגי לח"י, שנתן גיבוי למחתרות שנות ה־50 במאמרו „סולם", והצדיק את המחתרת היהודית בשנות ה־80.

כל המחתרות האמינו שהן פועלות נגד אויב — כל פעם אויב אחר: בריטים, מעצמות זרות, תושבי השטחים — תוך אי השלמה עם המדיניות הרשמית.

אופנת חורף 86/87

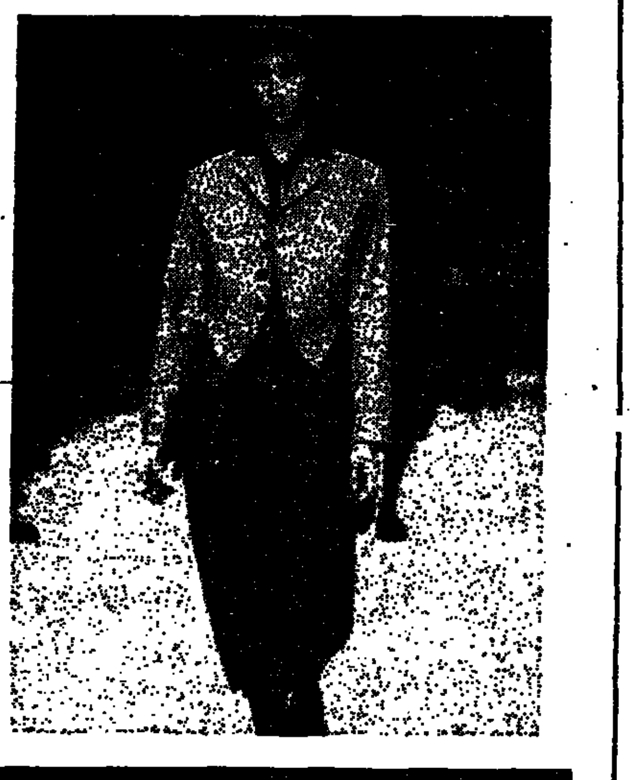

בתי האופנה הגדולים של פריס הציגו בסוף השבוע את הדגמים החדשים לקראת החורף הבא - בחינת, זריזים מקדימים.

הרצנו דגמים של בגדי ערב ממשי - בעיצוב צרפתי־אורחף של בית האופנה „מונלגרי".

נאי פאולין (Paulin) הציג סוודר רחב מולבש על אוברול רחב עם כיסים גדולים בחזית.

היפני יאמאמוטו עיצב את הדגם שבצילום, כל פריט לברוש בדגם הזה הוא בצבע אחר. גם הכובע. גם הצעיף שקשור אותו לצוואר.

אפשר יהיה לראות בתל־אביב בסתיו הבא. אחרי שנעבור את הקיץ בשלום.

מעקב

האם היה ולדהיים חבר במועדון נאצי לרכיבת סוסים

וינה (עי"צ, „רויטר" ועתי"ם) — עיתון אוסטרי מסר ביום ו', כי תיקו האישי של מזכיר האו"ם לשעבר קורט ואלדהיים מראה, כי הוא השתייך למועדון רכיבה נאצי, אולם דוברו של ואלדהיים חזר וטען, כי מעולם לא היה חבר באותו מועדון.

העיתון „פופולאר קוריירר" מסר, כי התיק מתייחס לתקופה שבין 1945 לבין 1970 וכולל שאלון, שבו השיב ואלדהיים לשאלה הדיווח, כי היה חבר „קורפוס הרכיבה הנאציונל סוציאליסטי", ארגון נאצי.

ואלדהיים, המועמד לנשיאות בבחירות במאי באוסטריה, הכחיש נמרצות קודם לכן שהיה אי פעם חבר „החולצות החומות", ארגון הס.א. הנאצי, או ארגון הסטודנטים הנאצי.

דובר מטה הבחירות של ואלדהיים אמר לכתב „רויטר", כי המסמך שבתיק מוכיח, כי ואלדהיים רק קיבל שיעורי רכיבה באותו מועדון, ואין לראות בכך שום הודאה שהיה חבר ב„קורפוס הרכיבה הנאצי".

אין הסכמה בין ראשי אופ"ק

ז'נווה („רויטר" ועתי"ם). — שרי הנפט של אופ"ק עומדים לסיים את ועידת החירום שלהם בז'נווה ללא הסכם על הדרכים להעלאה מחודשת של מחירי הנפט בעולם — כך אמר אתמול שר הנפט של הנסיכויות המאוחדות מנה סייד אל אוטייבה.

כאשר נשאל על ידי כתבים אם בכוונתו לחזור הביתה כשבידו הסכם על צמצום התפוקה של מדינות אופ"ק, אמר: „בולנו נלך הביתה בלי שום הבר".

13 שרי הנפט של אופ"ק עשו ביום ו' נסיון נואש להביא למימוש מטרתם: השגת מחיר של 28 דולר לחבית נפט, לעומת 15 דולר ופחות כיום. אולם, מומחים לשוק הנפט אמרו, כי כדי להשיג זאת מוכרח הקרטל לקצץ עמוק ביותר בתפוקתו — והדבר הזה אינו סביר בעתיד הנראה לעין.

אמש בקונצרט

זימרה גבוהה שאין למעלה ממנה

מאת יהודה כהן

התזמורת הפילהרמונית קיימה אמש ערב שירים מפי זמרת המצוסופרן מרילין הורן, השוהה בארץ לצורך השתתפות בביצוע הרקוויאם של ורדי. היא הגישה אריות אנגליות עתיקות, צרור שירים מאת שוברט, ארבעה שירים של רוסיני, שישה מאת בארבר וצרור של שבעת השירים העממיים מאת פליה.

לזמרת תרבות זימרה גבוהה שאין למעלה ממנה, טכניקה מצויינת, קול נמייך ונהדר, בעל גונים רבים, תמבטא למופת את המלים בחמש השפות שבהן שרה; ועימה פסנתרן מעולה, מרטין כץ, שהצטיין בנגינה מבריקה, מדוייקת, עם דינמיקה עשירה.

נקודות שיא בערב היו שירו של שוברט „הכפיל", שיר ספרדי מאת רוסיני והשירים של פליה. לתשואות הקהל הסוערות הוסיפה הזמרת את ההבנרה מתוך „כרמן" של ביזה, שיר היין מתוך האופרה „לוקרציה בורג'יה" של דוניצטי, ושיר אמריקאי מאת סטיפן פוסטר. למרבה הצער, הפריע הקהל בתשואות מיותרות בין השירים, ופעמים אחדות גם באמצע.

פנמה דחתה בקשת מרקוס

פנמה סיטי („רויטר", עתי"ם ועי"צ). — ממשלת פנמה דחתה את בקשתו של הנשיא הפיליפיני המודח פרדינגד מרקוס למקלט מדיני — כך מסר דובר נשיא פנמה ביום ו'.

הוא אמר, כי ההחלטה נתקבלה ביום ה' בערב, לאחר ישיבה של קיים הנשיא אריק ארטורו דלה ואל עם שרי ממשלה ופקידים בכירים.

„הממשלה החליטה, כי אין זה נוח לפנמה, במצב הנוכחי, להסכים לשהותו הזמנית של מר מרקוס בארצנו", אמר הדובר.

הרציא „חוזה" ומת בכלא

וגהירה („רויטר", עתי"ם, ועי"צ). — איש העסקים הסיציליאני מישל סינדונה מת בכלא יומיים לאחר שנפל רעל ציאניד בתאו בכלא — כך נמסר אתמול.

סינדונה, בן 65, לא התאושש מאיבוד הכרה עמוק שבו שקע לאחר שהורעל בשעת ארוחת הבוקר, בכלא זה, השמור ביותר באיטליה. הוא נלקח לבית החולים בעיירה מיד לאחר שהתמוטט, ומת אתמול.

סינדונה מת 4 ימים לאחר שבית משפט במילנו גזר עליו מאסר עולם לאחר שהורשע במתן הוראה לרצוח לפי חוזה את ג'ורג'יו אמברוזולי, עורך דין שמונה ע"י בית המשפט כבונס נכסים לאימפריית הבנקאות שלו, שהתמוטטה.

הנסיך רנייה פגש את עובדיה סופר

מאת גדעון קוץ, סופר „דבר" בצרפת

פאריס (מיוחד ל„דבר"). — שגריר ישראל בצרפת עובדיה סופר התקבל ביום ו' לפגישה על ידי רנייה נסיך מונאקו. היתה זאת הפגישה הראשונה שהיתה לנסיך מונאקו עם אישיות ישראלית בלשהי.

הפגישה התקיימה בחדר הא־ה"מים של הארמון במונאקו, אך צלמים ועיתונאים לא הורשו לקחת בה חלק.

השגריר סופר מסר לנסיך לגייה על הכוונה לנטוע יער על שמה של הנסיכה גרייס (קלי) בגליל, ואף הזמין את רנייה להשתתף בטקס.

שער יציג

דולר ארה"ב	1.4880
לירה שטרלינג	2.2320
מרק גרמני	0.6613
פרנק צרפתי	0.2150
גולדן הולנדי	0.5859
פרנק שווייצרי	0.7880
כתר שבדי	0.2073
כתר נורבגי	0.2096
כתר דני	0.1791
מרק פינלנדי	0.2929
דולר קנדי	1.0616
דולר אוסטרלי	1.0617
ראנד דרום אפריקאי	0.7162
10 פרנקים בלגיים	0.3229
10 שילינגים אוסטריים	0.9422
1000 לירטות איטלקיות	0.9710
פאונד אירי	1.9968
100 פזטות ספרדיות	1.0536
דינר ירדני	4.1515
לירה לבנונית	0.7631
לירה מצרית	0.8407

זכויות דיפלומאטיות לאש"ף מבטיח שר החוץ של ספרד

מדובר בדואר דיפלומאטי ובקשר רדיו דיפלומטי

מאדריד (א.פ.). — שר החוץ הספרדי פרנסיסקו פרנאנדז אורדונז אמר אתמול, כי ארצו מתכוונת להעלות את מעמדו של משרד אש"ף בבירה הספרדית למעמד דיפלומאטי.

עם שובו מביקור בן יומיים בטוניס, שם נערך לשיחות עם מזכיר הליגה הערבית שאדלי קליבי, אמר אורדונז לעתונאים, כי דיווח לקליבי, שספרד מתכוננת להעלות את מעמדו של משרד אש"ף במאדריד ל„מעמד שווה לזה המוענק לנציגויות זרות וארגונים בין־לאומיים בתחומה".

אורדונז לא מסר לכתבים מתי אמור שינוי זה במעמד המשרד לקבל את תוקפו.

„פירושו של דבר", אמר עוד שר החוץ הספרדי, „כי למשרד אש"ף יוענקו חלק מזכויותיהם של ארגונים בין־לאומיים אחרים — כגון הזכות להשתמש בשקי דואר דיפלומאטי ובקשר רדיו דיפלומאטי".

עם זאת הדגיש השר פרנאנדז אורדונז, כי המשרד בביירות לא יזכה במעמד של שגרירות מכיוון שספרד אינה רואה באש"ף מדינה.

אורדונז אמר, כי הדגיש באוזני קליבי, כי כינון היחסים בין ספרד וישראל אינו מסמן בשום פנים ואופן שינוי במדיניות הידידות המסורתית שמנהלת ספרד כלפי ארצות־ערב.

דיפלומטיה שקטה היא עדיפה להשגת התרי יציאה מברה"מ

אומר פקיד בכיר בשם נשיא ארה"ב

מאת אמיר אורן, סופר „דבר" בארה"ב

וואשינגטון (מיוחד ל„דבר"). הנשיא רייגן דבק במעמדו שלפיה מעדיפה „דיפלומטיה שקטה" להשגת היתרי־יציאה ליהודים ולמקרים הומניטריים בברה"מ. הוא התחייב במגע עם המזכ"ל מיכאיל גורבצ'וב להימנע ממאבק פומבי לשיפור היחס הסובייטי לזכויות־אדם, כל עוד מצליחה דיפלומטיה זו — זאת אישר שלשום פקיד בכיר בממשל.

הפקיד הגיב על ידיעות שלפיהן סירב רייגן להתראות עם יילנה בונר, רעייתו של אנדריי סאחארוב. בונר נאלצה להסתפק בפגישה עם יועץ הנשיא לבטחון לאומי אדמירל ג'ון פוינדקסטר.

בפאריס אמר שלשום שר החוץ ג'ורג' שולץ, כי אם בדעת הגוש הסובייטי להתחרות במערב בטכנולוגיית מחשבים ותקשורת, אפשר שהסובייטים ייאלצו להרחיב את זכויות נציגיהם, ובכך גם יביאו להרפייה משמעותית ביחסי הגושים.

אבל, בוואשינגטון סב התגלע ויכוח פומבי בין משרדי המסחר וההגנה, בסוגיית הגבלות הייצוא של פריטים טכנולוגיים לגוש הסובייטי.

הפקיד הבכיר בבית הלבן אמר, כי הסירוב להפגשת בונר עם רייגן לא נבע מהחלטה נשיאותית, אלא מידיעת עוזרי רייגן, כי את מדיניותו מנחה לקח הצלחת המגעים לשחרור נתן (אנטולי) שצ'רנסקי והושגת יציאת היהודים בראשית העשור שעבר.

הפקיד הודה, כי ב־1976 תקף רייגן את יורשו של ניקסון, ג'ראלד פורד, על סירובו להיפגש עם הסופר הגולה אלכסנדר סולז'ניצין.

כמדינאי מעשי, חייב עתה רייגן לפעול כנשיא להשגת יעדיו, למרות עמדתו המוצהרת בעבר, הדה הפקיד.

דובר הבית הלבן לארי ספיקס אמר, כי אינו משוכנע שנודונה פגישה אפשרית בין רייגן לבין אנטולי שצ'רנסקי, בעת ביקורו בארה"ב. „נטפל בעניין אם יעלה", אמר ספיקס.

שר המסחר מלקולם בולדרידג' קרא לצמצם „ב־30 עד 40 אחוזים" את רשימת הפריטים הטכנולוגיים המוגבלים בייצוא לגוש הסובייטי. בולדרידג' התלונן על ההגבלות המפריעות למאמצי משרדו להרחבת הסחר האמריקאי־סובייטי. „הרשימה זקוקה לשיפוץ כללי", אמר. אל למימשל „לנהל לוחמה כלכלית" נגד ברה"מ, הוסיף, בהציעו לכונן ועדה לצמצום רשימת האיסורים.

תת סגן שר ההגנה למדיניות אבטחת הסחר סטיב בריאן הגיב בחריפות על דברי בולדרידג'. הרפיית הפיקוח על ייצוא לברה"מ „תגרום נזק מרחיק לכת לבטחון הלאומי", אמר בריאן, בהזהירו, כי ועדה שממנה יעדרו נציגי מערכת הבטחון האמריקאית תביא להגדלה מהותית של היכולת הצבאית הסובייטית. „באמצעות העברה מופקרת של טכנולוגיה משוכללת".

כינוס בי"ל בענין חינוך לשמירת הטבע

(עש"ת) — כינוס בין־לאומי ראשון מסוגו בישראל, בנושא חינוך לשמירת טבע, ייפתח היום בירושלים. החברה להגנת הטבע, שאירגנה את האירוע, תארח כ־40 נציגים מ־20 מדינות — ממערב אירופה, ארה"ב, דרום אמריקה, אפריקה, וכן, פולין, טורקיה, יפאן, מאלטה וקפריסין.

הכינוס יימשך שבוע ימים ויתקיים בחסות שר החינוך יצחק נבון. האורחים — אנשי טבע, מנהלי שמורות, אנשי חינוך ונציגי מוסדות לשמירת טבע — ידונו סוגיות מסויימות בחינוך בשמירת טבע ויעמדו מקרוב על הצירוף היחיד מסוגו בעולם — של חינוך, מחקר ושמירת טבע.

שילוב זה יושג בפני באי הכינוס בבתי ספר שדה של החברה להגנת הטבע ובמרכזי המידע והמחקר של החברה, הקשורים לאוניברסיטאות. כמו כן ילמדו האורחים על הפעלת נוער ומבוגרים, במסגרות של בתי ספר וחוגים, ועל הפעילות הקהילתית להכרת הארץ ולשמירת טבע בעיירות פיתוח ובקרב אוכלוסיות מצוקה.

במהלך הכינוס יסיירו האורחים בשמורות טבע בנגב ובמדבר יהודה, בעין גדי, בדימונה, בירושלים דגוד.

דבר
DAVAR دافار
מאוחד עם לשרחב

העורכת: חנה זמר
משנה לעורך: דוד פדהצור
מנהל כללי: אהרן קראוס

המו"ל – „דבר" בע"מ
נדפס בדפוס „דבר" בע"מ
המערכת והמנהלה: תל־אביב, רח' שינקין 45, ת.ד. 199, מ.ג. 65233
טלפון 256141 (6 קוים)
מחלקת המודעות: טלפונים ישירים: 281860, 298032
סניפים:
ת"א, בית „דבר" רח' שינקין 45 טלפון 256141, מיקוד 65233
ירושלים, המערכת: רח' המלך ג'ורג' 16 בית מאזיה קומה ב' טל. 222451, 232353, 241306-7
המינהלה: רח' הלל 16, טל. 231251
חיפה, רח' הנביאים 27 טלפונים 642111־3, מ. 33104

עד 31.3 תוכל ליהנות מהטבות מס על השקעה בקופות גמל עבור כל שנת 1985.

פנה עכשיו ל:

שרות השקעות מקיף
בנק הפועלים בע"מ

אבנת|קרשון|שיפרין|תעשך

באבל רב אנו מודיעים על פטירתו של בעלי, אחי, אבינו וסבנו היקר

אברהם שחורי

ההלוויה תצא היום, יום ראשון י"ב באדר ב' תשמ"ו 23.3.86 בשעה 3.30 אחה"צ מבית המנוח רח' בן יהודה 1 פתח־תקוה לבית העלמין סגולה בפתח־תקוה.

המשפחה

ביום השלושים לפטירת חברנו

שימעק אלתר ז"ל

נעלה לקברו בבית העלמין בקיבוץ רמת הכובש, מחר יום שני, י"ג אדר ב' תשמ"ו 24.3.86 בשעה 4.00 אחה"צ

היציאה לרחבת המבנין המערבי.

המשפחה
ובית רמת הכובש

המומים אבלים וכואבים עם
עדינה ויאיר טאו
את מות בנם

ירון ז"ל

החברה למרכזי תרבות וספורט
העובדים וההנהלה

לחברתנו כהן שולה
איתך באבלך במות עליך

בעלך ז"ל

בנק אמריקאי ישראלי בע"מ
ההנהלה והעובדים

אנו משתתפים באבלם של
משפחת קרופניק
במות עליהם אביהם

אהרון ז"ל

תנחומינו למשפחה.
תנובה סניף מחוזי ת־א
ההנהלה והעובדים

ביום ב' 24 במרץ 1986 בשעה 4.00 אחה"צ
עליה לקברו של

משה ארם ז"ל

במלאות שנה למותו

בית שדה נחום

ישראל משי

בן מנחם ומרים ז"ל

איננו

ההלויה תתקיים היום, יום ראשון י"ב באדר ב' תשמ"ו (23.3.86) בבית העלמין החדש ברחובות.
אוטובוס יעמוד לרשות המלווים בשעה 3.30 אחה"צ ליד בית המנוח רח' אהרונוביץ 6, נוה יהודה, רחובות.

המתאבלים: רעייתו: בלה
בתו: מרימי ואורי קלס
בנו: יעקב ואיטה משי
נכדיו, אחותו, אחיו
וכל בני המשפחה

אנשים · אנשים · אנשים

פשרה

משך שנים היה ישראל גלילי המנסח של עקרונות מפלגת העבודה. עם הסתלקותו נשארה זכות המלה, מסתבר, בתקים. בכל מה שקשור לניסוחי הוועדה המדינית המכינה את ועידת מפלגת העבודה בעיקר בסעיפים השנויים במחלוקת, הטביע את חותמו אהרון ידלין (בתמונה) מזכיר התקים. בהקשר זה נציין כי אף שוועדת הניסוח בראשות ידלין תבעה כי „במשא ומתן לשלום תציע ישראל את תוכנית האוטונומיה עפ"י הסכמי קמפ דייויד והיה מוכנה לדון בכל הסדר ביניים אחר" דחתה הוועדה המכינה נוסח זה בהשפעת יו"ר הוועדה, דוד ליבאי, אך בפשרה עם ידלין, התקבל הנוסח „במשא ומתן תהיה ישראל מוכנה לדון בכל הסדר ביניים לרבות הסכם האוטונומיה לפי הסכמי קמפ דיוויד".

עליזה ולך

ביקור

הסופר היוגוסלבי דנילו קיש יגיע בסוף החודש לישראל כאורח משכנות שאננים. קיש, המשמש כיום כמרצה לספרות באוני' ברסיטת פאריס הוא מגדולי סופריה של יוגוסלביה בימינו וספריו תורגמו לשפות רבות. בין ספריו שתורגמו לעברית: „גן, אפר" (עם עובד) ו„מצבת קבר לבורים דיוידוביץ'" (הוצאת אדם). ב„מצבת קבר לבורים דיוידוביץ'" מגולל דנילו קיש את קורותיהם של יהודים במהפכה הקומוניסטית שהם הפכו לקורבנותיה.

מירי פז

ועוד ביקור

נשיא אגודת הבמאים האמריקאי קיימס מגיע היום לארץ וישהה כאן שבוע ימים. בינתיים לא ידועה סיבת הביקור ואופיו — האם זה ביקור פרטי או מקצועי — אולם הוא שלח מברק לפיטר פריישטט, יו"ר איגוד הבמאים הישראלי וביקש להיפגש איתו בשהותו כאן.

דו משמעות

למנכ"ל הסתדרות המורים, יצחק ולבר (בתמונה) יש הגדרה מצויינת למושג „רוטציה". בשיחה שניהל ביום חמישי עם שר האוצר יצחק מודעי, שהיה האורח המרכזי ב„בימת המחנך" בבית הסתדרות המורים, אמר ולבר כי למושג „רוטציה" יש פירוש דו־משמעי בשפת היידיש. „רד־ציזה", ציין ולבר, זה שנתיים פרס (לחץ) ושנתיים שמיר (מריחה).

אמיר רוזנבליט

מנהל חדש

לאחר שתום לוי השאיר את פסטיבל עכו מיותם ממנהל, בחרה הנהלת הפסטיבל ב־יום ו' בבמאי הצעיר עמית גזית כמנהל הבא של פסטיבל עכו. גזית שביים בשנה שעברה את „יומן חוף ברייטון" ו„סירד־נות", חגג אתמול בכורה נוספת: „מלך ישראל" מאת יהושע סובול המועלה בתיאטרון חיפה. לתפקיד מנהל פסטיבל עכו הגישו מועמדות גם דן רונן ודניקו ניתאי.

התנצלות בסיום

ההכבשות מהצגת „איך להיות אמא יהודיה" ביום ה' היו כולן קודש לארגון „יד לידי", ואורח הכבוד היה שר העבודה והרווחה משה קצב, שאף פתח את הערב בבאום. אחרי ההצגה ניצל מני פאר (בתמונה) את ההזדמנות והודה לכל מי שהיה מעורב בהפקת ההצגה. הוא פתח את דבריו ב„התנצלות" שהוא זה שנועל את הערב ולא אורח הכבוד וני־מק זאת בכך שהשר קצב התרגל באחרונה לפתוח ארועים אך לא לסיימם (רמז להופעת „חרות" שקצב היה יו"ר הנשיאות שלה). לאחר מכן העביר מני את המיק־רופון לפרטנרית שלו, רבקה מיכאלי והזכיר שהיא רגילה לחלק את הבמה עם פאר (בכך התכוון לקדם אירוויזיון אותו הינחתה יחד עם דניאל פאר). אגב, מני פאר ומשה קצב הם מכרים ותיקים: הם שרתו יחד בסירונות.

עליזה ולך

חרטה

בסימפוזיון שהתקיים באוניברסיטת בן גוריון בבאר־שבע, הזכיר גרשון אבנר, מי שהיה ראש מחלקת מערב אירופה במשרד החוץ ומעורב בשלבים הראשונים של כינון יחסי ישראל־גרמניה, כי היו גם נאצים ל־שעבר שהתחרטו ופעלו לתיקון העוול ש־נגרם לעם היהודי. בכך התכוון לדיפלומאט המערב גרמני הבכיר, הרברט בלאנקנהורן, יועצו של ד"ר קונרד אדנאואר שתרם תרומה חיובית לכינון היחסים בין שתי המדינות. באותו סימפוזיון הירצה גם פרופ' ישעיהו ילינק ממכון מרשת בן־גוריון ב־שדה בוקר, על השלב הראשון בדיפלומטיה הישראלית כלפי גרמניה בשנים 1948—1956. פרופ' ילינק עוסק עתה במח־קר מקיף של היחסים בין שתי המדינות. מחקר דומה נעשה גם בגרמניה ע"י פרופ' מיכאל וולפסון מהאוניברסיטה של הבונ־דסוואר במינכן, וכתב יולי[?] שאפס מ־אוניברסיטת בוכום.

ש"ש[?]

בעיות משקל

כוכבת הסרטים אליזבת טיילור, (בתמונה), המנהלת משך שנים מאבק בדרגות הצלחה שונות בעודפי משקלה, מסרה כי בכוונתה לכתוב ספר בנושא בעיות משקל — השמנה והרזיה. הספר יעסוק, מנקודת מבט אישית של טיילור, ביחסן של נשים לעודפי משקל והורדתם, וכיצד אלו משפיעים על תדמיתה העצמית של האשה.

יו"ר הכנסת, שלמה הלל, היה ביום ו' אורח העיר רמת־גן ופתח בביקורו את ארועי ש־נת ה־65 לעיר. הבי־קור, שנמשך יום שלם, נפתח בקבלת פנים ב־לשכתו של ראש העיר, אורי עמית, במהלכה החליפו השניים תשו־רות: הלל קיבל את מדלית העיר, ועמית, שלא הסתיר בעבר את רצונו להגיע לכנסת, קיבל את מפתח הכנ־סת... ראש העיר ו־אורחו סיירו באתרים שונים בעיר ביניהם גם במרכז הזואולוגי — ה„ספארי", שם הוצ־גו בפני הלל צמד ה־שימפנזים „שוקו" ו„לבן".

בתמונה: יו"ר הכנסת עם „לבן" בידיו.

המדור נערך היום על־ידי עירית נחמני

באר־שבע ליוותה את אסי טל־אור בדרכה האחרונה

מאת אמיר רוזנבליט, סופר „דבר"

באר־שבע ניצבה שלשום דום מול ארונה של אסי טל־אור, שנר־צחה בליל יום ד' האחרון, בהת־קפת אנשי ארגון „המהפכה המצ־רית" בידיד המסחרי בקאהיר. עש־רות תושבי העיר צפו מחלונות ביתם אחר שיירת המכוניות ה־ארוכה, שיצאה מבית הוריה של המנוחה ברחוב סיני בשכונה ה', לבית הקברות העירוני בואך קי־בוץ חצרים.

מאות רבות מתושבי באר־שבע, עובדי משרד החוץ והשגרירות ה־ישראלית בקאהיר, באו לחלוק כבוד אחרון לאתי בת ה־25, ש־שימשה כמזכירת היועץ המדיני בשגרירות, נמרוד ברקן. בין ה־באים היה גם צבי קידר, עובד השגרירות שניצל מהתנקשות ב־חייו ביוני 1984, על ידי אותו אר־גון, „המהפכה המצרית".

בטקס ההלויה הממלכתי נכח מ"מ ראש הממשלה ושר החוץ יצחק שמיר. סמוך לשעה 11 ב־בוקר הוא נחת במסוק בבסיס חיל האוויר קרוב לבאר־שבע, מלווה באנשי בטחון, והגיע במיניבוס צבאי לבית הוריה של אסי, ירדנה ושמואל רבינוביץ, מוותיקי העיר.

זמן קצר לאחר מכן, בטקס ה־אשכבה בבית הקברות, אמר שמיר: „זוהי הפעם השלישית ב־שנה האחרונה שבה תוקפים את אנשינו, שליחי השלום, בקאהיר. מרצחים ואנשי בליעל הורגים בנו, פוגעים בטובים שבנו, במיטב ה־אנשים. אנו נאמר היום לאותם מרצחים האויבים: „כמו שהם לא יכלו לנו בעבר במלחמות, כך גם לא יוכלו לנו בשלום. לשווא עמ־לם, הם לא ינצחו אותנו. עם יש־ראל ידע לעמוד במלחמות ול־נצח, נמשיך לעמוד גם במאבקנו לשלום". שמיר עושה הפסקה מעו־דית ומפנה את דבריו הבאים ל־ממשלת מצרים:

„שליחי השלום שלנו הם אור־חיה של ממשלת מצרים, והיא חיי־בת לשמור עליהם. היא אחראית על חייהם, על שלומם ובטחונם. נתבע ממצרים לקיים את אחריו־תה, כפי שאנו מקיימים את אח־ריותנו". בשלב זה נשבר קולו של שמיר וכשבעיניו נקוות דמעות הוא פונה לבני משפחתה של ה־מנוחה ואומר: „בתתם שי, הצ־נקתם מתנה למדינה ולעם יש־ראל. היו חזקים, כל עם ישראל אתכם, אבל על בתכם, פרח שנקטף. התנחמו בכך שאתם עומדים יחד בשורה אחת למען עתידנו ו־נחזק יחדיו".

ראש עיריית באר־שבע, אליהו נאוי, אומר בקול נרגש: „במר־חק כמה פסיעות מכאן נמצא בית הקברות הצבאי, שם קברנו את בנינו, את החיילים שהגנו על בטחון המדינה. היום אנו קוברים באדמת באר־שבע את קורבן ה־שלום. זו מיקשה אחת — מלחמה ושלום. שניהם תובעים קורבן. חייל בקרב לפחות יכול להגן על עצמו. אסי לא יכלה לעשות זאת. היא היתה חשופה וללא נשק ב־ידה. בשקה היחיד היה הפרח, החיוך, ענף הזית, הרצון לקרב בין הרחוקים ולפתוח את הלב־בות".

סביב הקבר, מול החלקה הצב־אית של בית העלמין, ניצבים ה־בעל השכול, גיל, איש בטחון ב־שגרירות ישראל בקאהיר, תאום ה־צעיר נמרוד (אשר לפי התוכנית היה אמור לבקר אותה בקאהיר ביום ההלויה), האם ירדנה והאב שמואל, האומר קדיש על בתו בקול רועד.

מנהל מחלקת החינוך בעיריית באר־שבע, חיים זמרסקי, שהיה מורה של אסי במשך ארבע שנות לימודיה בבית הספר התיכון מקיף ג' בעיר, אומר לנו: „היא היתה תלמידה חרוצה ושקטה. עדינת־נפש ואצילית. כל מלה טובה ש־אפשר לומר על אדם צעיר ניתן לייחס לאסי".

שרי העבודה מסייעים לשר האוצר ביישום תפיסת עולמו

מאשים מזכ"ל ההסתדרות ישראל קיסר

(עש"ת) — „שר האוצר יצחק מודעי פועל לפי שיטה עקבית, המשקפת תפיסת עולם כלכלית־חברתית משלו. חבל שכמה משרי מפלגת העבודה נותנים לו יד, תוך כירסום גובר והולך באותן תפי־סות־עולם שהינחו עשרות שנים את תנועת העבודה בנושאים כל־כליים־חברתיים, וסותרים בכך את המצע המוסכם של מפלגת ה־עבודה" — אמר ביום ו' מזכ"ל ההסתדרות ישראל קיסר, בהרצא־תו בכינוס הוועידה הארצית של פעילי מקומות עבודה והאיגודים מקצועיים.

בכינוס, שהתקיים בסמינר „אפ־על", השתתפו מאות מצירי ה־ועידה. פתח והינחה אותו גדעון בן־ישראל, יו"ר המחלקה לאיגוד המקצועי במפלגת העבודה.

קיסר הזהיר מפני השתרשות התפיסה המוטעית והזרה לערכי תנועת העבודה, לפיה „עבר זמ־נה של מדינת הרווחה ויש לקצץ משמעותית בשרותי הרווחה האו־ניברסליים שמעניקה המדינה לאז־רחיה", כפי שסבור מודעי, ומנסה להגשים אותה בשיטתיות.

קיסר הזהיר גם מפני העמקת ה־קיטוב בחברה הישראלית וטען שהדימוקרטיה בישראל אינה מת־מצית רק בחופש הדיבור וחופש העתונות. „חוסר עבודה, קשיים בדיור, פגיעה בבריאות ובחינוך, שחיקת שכר הגמלאים — כל אלה מהווים סכנה גוברת לדמוקרטיה במדינה. שהרי חברה וממשל ש־אינם מסוגלים להבטיח תנאי־יסוד קיומיים לאזרחים, מערערים את המשטר הדמוקרטי, ועלולים לדחוק חלקים גדולים מהאוכלו־סיה, ובעיקר צעירים, לזרועות ה־מפלגות הקיצוניות, ומה שגרוע מכל — לאותה מפלגה גזענית שאינה בוחלת בכל אמצעי לקע־קע את המשטר הדמוקרטי מ־יסודו", אמר קיסר.

מריאן שטוקר במצב אנוש מאושפזת ביחידה לטיפול נמרץ

מאת אמיר רוזנבליט, סופר „דבר"

אין שינוי במצבה של מריאן שטוקר, התיירת הגרמניה שנור־תה בראשה לפני תשעה ימים, במטע ההדרים של קיבוץ רביבים. היא מאושפזת במצב אנוש ומחו־סרת הכרה ביחידה לטיפול נמרץ, במחלקה הנוירוכירורגית בבית ה־חולים „סורוקה" בבאר־שבע.

אביה, הכומר הפרוטסטנטי יורגן שטוקר, השוהה מאז יום ב' האחרון בבאר־שבע, נמצא רוב הזמן במחלקה ליד מיטת בתו. ידידיה של מריאן בישראל, בעי־קר חברי הקהילה הנוצרית־גר־מנית של כנסיית „הגואל" בירו־שלים, שאליה היא שייכת, מבק־רים במחלקה לעתים מזומנות ו־מארחים לחברה לאחיה.

רופאי המחלקה הביעו אמש תק־וה, שבמצבה של מריאן יחול שיפור מסויים.

צוות החקירה המיוחד של מש־טרת מרחב הנגב ממשיך במא־מציו לפענח את הפרשה. עיקר המאמצים מכוונים להרכבת קלס־תרון של התוקף האלמוני. מפקד משטרת מרחב הנגב, ניצב־משנה חיים בן־אוין, אמר אתמול כי במקרה זה, כמו בפרשת הירי על החיילת בדרום הארץ באוגוסט אשתקד, מהדבר בארוע שהגיע לידיעת המשטרה כיממה לאחר התרחשותו, והדבר מקשה על קידמת המשטרה.

ניצב משנה בן־אוין הדגיש, כי מכיון שהקורבן לתקיפה נמצא בחוסר הכרה מאז שהותקף, נש־ענת עיקר החקירה על ממצאים שהתגלו בזירת הפשע.

גארי הארט יבקר בארץ

הסנטור גארי הארט המועמד ה־מוביל של המפלגה הדמוקרטית לנשיאות ארה"ב יערוך ביקור קצר בארץ בסוף החודש.

במסגרת ביקורו בישראל יסייר הסנטור במשך יומיים ביחידות צה"ל, ישמע הסברים מקצינים בכירים ויוועד עם שר הבטחון. כן יפגש הארט עם הנשיא, ראש הממשלה ושר החוץ.

בבחירות האחרונות התמודד הארט עם וולטר מונדייל.

חייל יוניפי"ל שתה וגרם תאונת דרכים

(עתים). — שלושה אנשים נפצעו ביום שבת בבוקר ב־תאונת דרכים, בה היה מעורב חייל יוניפי"ל שתוי.

חייל יוניפי"ל יצא ביום שבת לפנות בוקר כשהוא שתוי ממ־עדון לילה בנהריה, נסע ברכבו ולא ציית לחוקי התנועה.

הוא התנגש ברכב שבא מולו וכתוצאה מכך ניפצעו במכונית זו שלושה אנשים.

המשטרה פתחה בחקירה.

סגן רונית קשוחה אמיתית

סגן רונית בן שושן היא האשה הראשונה והיחידה עד כה, שסיימה קורס מפקדי פלוגות חי"ר.

רונית, בת 21, שימשה כקצינת הדרכה של ביה"ס למכ"ים. קודם לכן פיקדה על קורס מ"כיות חי"ר.

נוכח פעילותה ונחישותה הציע לה מפקדה לעבור קורס מפקדי פלוגות חי"ר כדי למנותה לקצינת אג"מ של היחידה „די פחדתי להיות בת יחידה בין 130 קצינים" סיפרה השבוע לכתבת „במחנה". „להפתעתי, רוב התגובות בקורס היו חיוביות. זכיתי לתמיכה ועידוד כמעט מכולם. זו היתה חוויה לא נורמאלית".

מפקדה טוען כי בעוד שנתיים שלוש תוכל לעבור קורס מג"דים אך רונית מתכננת להשתחרר בעוד חצי שנה ולנסוע לטייל בעולם.

מטען נפץ כרת ידו של פועל

מאת חנה פאר, סופרת „דבר" בשרון

ביום שישי בשעה 8.15 בבוקר עסק פועל הנקיון של עיריית כפר־סבא בעמצה אחמד יוסף ג'באריה, בן 62, תושב הכפר קדום ליד חברון, בניקוי המדרכה ברחוב ויצמן.

ליד תחנת האוטובוס, הנמצאת בסמוך לבית הספר היסודי „ברנר" פגע הפועל תוך כדי ניקיון במיטען חבלה.

המיטען התפוצץ וכתוצאה מהפיצוץ התרסקה ידו של הפועל.

הוא הועבר לבית החולים „מאיר" בכפר־סבא ושם נכרתה היד שנפגעה. נזק נוסף לא נגרם, מאחר שבסמוך לא נמצאו אנשים נוספים באותה עת וכן לא נגרם נזק למבנים.

משטרת כפר סבא עצרה זמן קצר לאחר הפיצוץ 29 חשודים, כולם ערבים. לאחר שנחקרו בתחנת כפר־סבא שוחררו כולם.

יש לציין כי בדיוק באותו מקום, בסמוך לבית ספר ברנר וליד אותה תחנת אוטובוס התגלו בעבר שני מיטעני חבלה־אותו: אחר־מאותם מיטעני חבלה שהתגלו נוטרל בשלום. מיטען חבלה אחר התפוצץ יחד עם המחבל שהביח את המיטען ובאותה התפרצנות נפצע המחבל.

שביתת הדרוזים בגולן נמשכת: שקט באזור

מאת שמעון וייס, סופר „דבר" בצפון

שקט שרר אתמול בכפרי הדרוזים בגולן, לאחר השביתה הכללית שהוכרזה ביום ו' על ידי מנהי הדת, בעקבות מה שהוגדר בפיהם כמדיניות היד הקשה של ישראל כלפי הדרוזים בגולן.

לדברי ראשי הדרוזים, החומר הפיקוח עליהם באו ביקור ראש הממשלה שמעון פרס במגידל שאמס, לפני שלושה שבועות, שהתנהל תוך הפגנת תושבים גדולה.

על השביתה הלשום הסריחו ראשי הכפרים ביום ה' האחרון בערב, בעת שהתכנסו בבית התפילה במגידל שאמס. הכינוס בא בעקבות פשיטת מס ההכנסה וההוצאה לפועל על בית האריזה במגידל שאמס, שבמהלכה הוחרמו יותר מ־2 טונות תפוחים.

בעת השביתה שלשום, וגם ביום ה' בערב, היו במג־דל שאמס תהלוכות מחאה של דרוזים, שנשאו כרזות והשמיעו דברי גנאי נגד ישראל וקריאות תמיכה בבשיא אסד. המשטרה לא התערבה.

בינתיים ממשיכים שלטונות צה"ל והמשטרה לסגור את „גבעת הצעקות" ושטח גדול בין מגידל שאמס לגבול הסורי, כדי למנוע התקהלות של תושבים מוסתים ופגי־שות בין דרוזים מהגולן ובין קרוביהם מהצד הסורי. סגירת האיזור נעשתה בצו של אלוף פיקוד צפון, לפני כשלושה שבועות.

מחנה גדנ"ע נורית יהיה בקרוב לקיבוץ

מאת ניסן פרידמן

מחנה הגדנ"ע „נורית", שבהרי הגלבוע, עשוי להפוך בקרוב לקיבוץ, החלטה עקרונית על כך נפלה ביום שישי, בפגישה שנערכה במקום בין ראש המחלקה להתיישבות בסוכנות היהודית, נסים זווילי, לבין ראש המועצה האזורית גלבוע, אברהם יריב.

על הקרקע מיועד לעלות גרעין „יחד", שהוקם לפני שנים אחדות, אך טרם נמצא לו בית של קבע. הגרעין יושב מזה שלוש שנים באתר זמני „חוות יבור" שליד קיבוץ יסעור. חברי הגרעין חיים בצניעות ובגבעו מפיתוח החווה, בהיותם בחיפוש מתמיד אחר בית.

צה"ל, המחזיק עדיין במחנה „נורית" החליט לוותר על המקום. המחנה מצוי באיזור מרהיב וחדי מבודד — כ־12 ק"מ מעפולה — והיו גם תכניות להפכו לבי"ס שדה או לבית כלא.

בסיור בשטח ציין מר יריב בפני זווילי כי המבנים והתשתית מאפשרים עליה מהירה לקרקע. יריב הוסיף כי המטרה להקים קיבוץ תיירותי ותעשייתי. לדברי זווילי התק"ם מברך את היוזמה, אם כי לא יכנס בינתיים את הקיבוץ לתנועה.

עד 31 במארס ב־10 בלילה תן הוראה בטלפון בטלבנק דיסקונט

עצמאי, שכיר!

בקופות הגמל של דיסקונט

הרווח כפול

תמר | גפן | שקמה

1. הטבות מיידיות במס

2. שיטת הערך היומי

אם אתה עצמאי או שכיר, עד סוף שנת המס תוכל להשלים את הפקדותיך בקופות הגמל "תמר", "גפן" ו"שקמה", ולקבל ממס הכנסה החזר המגיע עד 866 שקל חדש* וזה לא הרווח היחיד שלך.

ב"תמר", "גפן" ו"שקמה" — הרווחים שכספך צובר מחושבים בשיטת הערך היומי, הבלעדית לקופות הגמל של דיסקונט. שיטה זו מביאה בחשבון כל יום הפקדה, מיום ההצטרפות לקופה ועד ליום משיכת הכסף, וזה אומר שאתה מרוויח פעם נוספת — ויותר שקלים.

נוסף לכך, מקנה לך החברות ב"תמר" וב"גפן" ביטוח חיים בגובה יתרת החשבון, עד לתקרה של 500 ש"ח וביטוח כפל תאונה עד לתקרה של 1000 ש"ח.

הצטרפות לקופות, הגדלת הפקדות או השלמת הפקדות ניתן לבצע בסניף או באמצעות הקו הפתוח של טלבנק דיסקונט 24 שעות ביממה. טלפון 639888 מאזור חיוג (03) או (03)639777 מאזורי חיוג אחרים.

עד 31.3.86 תוכל להשלים הפקדות ב"תמר", ב"גפן" וב"שקמה" עד 20,000.- ש"ח שהיא תקרת ההפקדה השנתית המוכרת בזותק ראשוני.

* שווי הטבות המס המגיע לעצמאי המפקיד את המכסימום המותר (1,884 ש"ח)

בנק דיסקונט

صكنا من الاهل

صكنا من الاهل

ביטוי להכרת תודה והערכה של החברה ליקיריה

מאת ישראל קיסר

פרס העבודה על־שם מרדכי נמיר – מי שהיה המזכיר הכללי של ההסתדרות, שר העבודה בממשלת ישראל וראש־עיריית תל־אביב – מוענק מטעם ההסתדרות זו השנה העשירית לעובדים מצטיינים, יחידים וצוותים – הניצבים בשורה הראשונה של חזית העבודה והייצור ומסמלים את מאות אלפי העובדים בישראל: מהשדה והסדנה, מהפיגום והמרפאה ומענפי השרותים לסוגיהם תושבי העיר והכפר, עיירות־הפיתוח וההתיישבות העובדת: המשכימים כל בוקר לעמל יומם במסירות ובאמונה, והרואים בעבודתם לא רק מקור־מחיה, אלא גם יעד, שליחות ומשימה.

דווקא בימים אלה, שהם ימי מצוקה למשק ולחברה בישראל, ימים של גידול מדאיג באבטלה וקשיים חמורים למפעלים יצרניים ולמוסדות ציבור המעניקים שרותי רווחה ובריאות לכלל – יש צורך למקד את המאמצים הלאומיים וההתברתיים בטיפוח ועידוד פריון העבודה והייצור, כדי לעשות את המדינה בת־תחרות עם מדינות מפותחות ומתפתחות בכיבוש שוקים, בטיב האיכות של המוצרים ובעמידה אמינה בלוח־זמנים לאספקת התוצרת המוגמרת.

הנני סבור, לכן, שהענקת פרס עבודה של ההסתדרות מבטא את הכרת התודה וההערכה של החברה העובדת למצטיינים בתוכה, התורמים הלכה למעשה לקידומה ולרווחתה. יש בהם כדי לשמש מופת.

יתרה מזאת: פרס העבודה נועד לבטא את הכבוד שאנו רוחשים לעבודה ולעובד; הוא בא להעלות על נס את המאמצים והיוזמה המושקעים על־ידי פועלי ישראל בקידום הייצור והתפוקה מבחינת ההיקף והאיכות, הייעול ושיפור כושר התחרות שלנו – כדרך האחת והיחידה להצעדת משקנו הלאומי לקראת אי־תלות כלכלית ולהבטחת חוסן חברתי ורמת חיים נאותה לכלל אזרחי ישראל.

בעיצומה של המערכה הכבירה, שבה אנו נתונים, להגברת הייצור והייצוא, לריסון האינפלציה ולהבטחת חלוקה צודקת של הנטל, העובד בישראל הוא מקור התקווה והאמונה כי, אומנם נשכיל לצאת למרחב, לקדם את משקנו, ולבנות את ישראל כמדינה מודרנית, מתקדמת, דימוקרטית וחופשית ובעלת רמה טכנולוגית גבוהה, המבטיחה רמת חיים הוגנת לתושביה, מעניקה עמדת בכורה לאדם העובד בתוכה ומעצבת חברה המושתתת על עיקרי השוויוניות הצדק הסוציאלי.

מיטב ברכותי ואיחולי שלוחים למקבלי הפרס – יחידים, קבוצות וצוותים; וכן לוועדת הפרס ולוועדות השיפוט שלידה, על טרחתן בקיומו וביצועו של מבצע חשוב זה.

איש מחשב

יוסף שנק אחראי על מערכת המחשב באגף מחקר ופיתוח בחברת החשמל; מקבל את פרס העבודה על תרומתו בפיתוחה ותפעולה של מערכת המחשב.

יוסף שנק, יליד צ'כיה שעלה ארצה ב־1964, עובד בחברת החשמל כ־9 שנים, ניחן באינטליגנציה טבעית, כושר יצירתי ודמיון. תכונות אלה מאפשרות לו לפתור בעיות סבוכות המתעוררות בתוכנה הנדסית־מתמטית ובתקשורת. הוא בעל קצב עבודה בלתי־שגרתי, מבצע מעולה באיכות ואמינות מירביים.

הוא הנדסאי בהשכלתו, כתר התקין מחשב יחודי מסוג „פריים" 750, שתרם ליעילות בעבודת מהנדסי האגף למחקר. הוא מלמד ומדריך את כל הפונים אליו.

משכלל מתכות

עבד אל סתר מסראווה. אחראי משמרת במפעל „אלכור אלקונר" בכפר־סבא. מקבל את הפרס על שיפורים בשיטות העבודה וייעולה, כתוצאה מתושייה, יוזמה וקיצור

הליכים, תוך שמירה על איכות המוצר של מטילי אלומיניום.

עבד אל סתר מסראווה, יליד ישראל בשנת 1956, גדל בכפר טייבה שבמשולש ורכש מקצוע של יוצק מתכת. הוא עובד במפעל כ־4 שנים. עם קליטתו במפעל למחזור גרוטאות אלומיניום למטילים המיועדים לייצוא, התקדם והיה לאחראי משמרת. הוא נחשב עתה לאחד מעמודי־התווך של המפעל. תוך כדי עבודתו שיכלל עבר תהליכי ייצור ומיתקני עבודה.

מנהל מחלקה ויוזם

פרופ' גדעון מרין. מנהל מחלקת ניתוחי לב וחזה בבית החולים „כרמל" בחיפה. מקבל את הפרס על הישגים רפואיים, ועל מעורבותו להקמת המחלקה, על ייזום וביצוע מחקרים מדעיים שמקנים לבית־החולים שם ומוניטין בארץ ובעולם.

פרופ' גדעון מרין, יליד ישראל בשנת 1938, התמחה במחלקה לניתוחי חזה ולב של „הדסה" עד שנתמנה, תודות לכשרו ומומחיותו, כמנהל המחלקה לניתוחי לב ב„הכרמל" בחיפה.

פרופ' מרין מנתח בשתי משמרות, והוא שקידם את המחלקה וייעל אותה על־ידי הפעלת חדר־ניתוח בעבודה רצופה, שבה מתבצעים כ־400 ניתוחי־לב בשנה. פרופ' מרין, שהביא את המחלקה להכרה בין־לאומית, הכשיר צוות מגוון הכולל רופאים, אחיות, טכנאים, ועשה את המחלקה כשירה להכנת תוכנית לניתוחי לב לא

רק לתושבי הארץ, אלא גם לתושבי חו"ל. קשרי ידידות מקצועיים עם עמיתים התורמים בארה"ב הביאו לגיוס משאבים בסכום של 100,000 דולר.

גם התורים לניתוח נתקצרו תודות לשיטות הייעול וניצול המכשור שהנהיג פרופ' מרין.

איש ארגון וחסכון

שלום בראשי, מנהל אדמיניסטרטיבי של בית־החולים „סורוקה" בבאר־שבע. מקבל את הפרס על הצטיינות בהפעלת צוותי עובדים, פיתוח בית־החולים מבחינת חידוש הציוד הרפואי ושיפור מירבי של ציוד קיים, כמתחייב ממצוקת התקציב.

שלום בראשי, יליד ישראל בשנת 1934, עובד בקופת־חולים 30 שנה. הוא בעבודתו הביא לשיתוף פעולה בין כלל העובדים למקצועותיהם: רופאים, אחיות, לבורנטים, עובדי־משק ומינהל. תודות לכשרו ומסירותו, יש במוסד הרפואי הגדול חסכון משמעותי בכספים, המאפשר לסגל מרחב פעילות שוטפת לרווחת החולים והעובדים.

בתפקידים השונים שמילא שלום, הצטיין ביחסו החם לאנשים והיה דוגמה למסירות, יעילות ונכונות לבוא לעזרת הזולת. יצוין ששלום בראשי התקדם בסולם הדרגות במוסד מפקיד זוטר בלשכת־הגמס.

אשת מטבע חוץ

שרה סימן־טוב, סגן־מנהל מחלקת מטבע חוץ בבנק־הפועלים בתל־אביב. מקבלת את הפרס על גילוי יוזמות לשיפור ופישוט שיטות העבודה במחלקה, על מסירות, אחריות והזדהות מלאה עם העבודה.

שרה סימן טוב, ילידת ישראל בשנת 1936 היא בוגרת ביה"ס תיכון מקצועי וסמינר לכלכלה, מינהל ויחסי עבודה. החלה עבודתה בבנק בראשית שנות החמישים, כחניכה במחלקת עו"ש, והתקדמה תוך זמן קצר לתפקידים גבוהים בבנק עוד לפני גיוסה לצה"ל. עם שחרורה חזרה לבנק והועסקה ברוב המחלקות בסניף המרכזי.

שרה מצטיינת ביחסי אנוש למופת, היא מגלה תמיד רצון לעזור, להדריך ולסייע במישור המקצועי ובמישור החברתי. היא מצטיינת בקשר עם הסניפים בנושא מטבע־חוץ ועם המתכתבים במחשב. תפקידה וסמכותה מקנים לה את הזכות לסכם מו"מ עם בנק־ישראל, האוצר, המכס וכו'.

צוות ינום

צוות ההפעלה של מפעל האשלג ע"ש מקלף בסדום מקבל את הפרס על דבקותם ומסירותם של חבריו לקידום ופיתוח המפעל הגדול בסדום,

שיפור הביצוע של תנורי־ייבוש תודות לכושר המצאה, תכנון ויוזמה שיש בהם תרומה עצומה לייצור, לייצוא ולרווחיות כלכלית.

חברי הצוות אנדרי סולם ואבי בן־שטרית – הראשון מנהל הפעלה והשני מנהל אחזקה – פועלים כיחידה מלוכדת, מאז תקופת ההרצה של המפעל ועד תהליכי הייצור, שהביאו השנה להישגי שיא של תפוקת אשלג בסדר גודל של 62.5 אלף טונות, לעומת 39 אלף טון בשנה שקדמה לה.

השיפור בתפוקה הושג ע"י תכנון וביצוע של הצוות בשלושה נושאים עיקריים: התקנת קו מחבר למפעל שכן, שהוריד את רטיבות ההזנה לתנורים; התקנה ארוכת מעקף בתנורים, ששיפרה את הוואקום בתנורים; התקנת מיתקן אוטומטי לניקוי רשתות. המכשיר שגרגרי חומר בלתי מסיס סותמים את הרשתות ומעלים את הרטיבות של ההזנה. כל הנסיונות שנעשו לניקוי הרשתות ע"י אוויר בלחץ גבוה נכשלו, שיטות הניקוי הקודמות אף הרסו את הרשתות, וגרמו להוצאות העולות על 100,000 דולר לשנה.

תחזוקן רב־תכליתי

אברהם צדוק. תחזוקן ראשי בבית־הספר ברמת־אפעל. מקבל את הפרס על היותו דוגמה של עובד מסור ומוכשר, המעלה את מוסר העבודה של חבריו לעבודה.

אברהם צדוק, יליד תימן בשנת 1935, עלה ארצה בגיל 15. עובד כשרת בבית־הספר ברמת־אפעל כ־15 שנה. בשנות עבודתו חסך באמצעים לביצוע עבודות דרושות על־ידי גורמים חיצוניים, בהיותו בעל מקצוע בנגרות, חשמלאות, גינון, צביעה, טיפול בפינת החי וכו'.

ידע להחדיר בתלמידים תחושה, מעורבות ושייכות לבית־הספר. הוא גם בר־אוריין ואיש רעת, איש עבודה [illegible]

טכנאים מתקדמים

צוות אחזקה טכנית באי.די.אל. מעבדות בין־לאומיות לדיאגנוסטיקה בע"מ מקבל את הפרס על הישגים טכנולוגיים חשובים ומאמצים מיוחדים, הנעשים בתנאי עבודה בלתי־שגרתיים, שהביאו לאחזקה שוטפת תקינה של ציוד טכני מתוחכם, שיפוץ מכונות, בניית מכשירים מדעיים וגילויי יוזמה עצמית בתחום הייצור הטכנולוגי.

חברי הצוות, מרדכי רדושצקי ויורם הילל, הם עובדים מסורים בעלי רקע טכנולוגי מתקדם, שבנוסף על עבודות האחזקה, ידעו גם לתכנן מכונות חדשות לפי דרישת המחלקות במפעל העוסק בפיתוח, אבחון וייצור של מוצרים דיאגנוסטיים (מוצרים רפואיים).

חברי הצוות בנו ביוזמתם ותכננו מכונה משוכללת, שהמרכיב הראשי בה נמצא בתחום הפנאומטיקה וההידרואליקה. בניית המכונות ביוזמה ותכנון עצמי, ללא התערבות גורמי

תכנון חיצוניים, חסכה למפעל כספים רבים, ואיפשרה חסכון בכוח אדם. המיכון הגדיל את הדיוק וקצב העבודה.

ההסתדרות הכללית של העובדים בארץ־ישראל
הועד הפועל

ברכת
יישר כח

לזוכים בפרס העבודה של ההסתדרות ע"ש מרדכי נמיר – תשמ"ו

ירבו כמוכם בישראל

לפרופ' **גדעון מרין**
מנהל המחלקה לניתוחי לב וחזה בבי"ח „כרמל" בחיפה

ולה' **שלום בראשי**
המנהל האדמיניסטרטיבי של המרכז הרפואי ע"ש סורוקה בבאר־שבע

שאו ברכות חמות
להמשך פעלכם המבורך
עם קבלת פרס נמיר

הנהלת קופת־חולים

לעובד אלכור המצטיין,

מצארוה עבד אל סתאר

הגנו מאחלים
ברכות מקרב לב
והמשך עבודה פוריה

לרגל הענקת פרס העבודה ע"ש מ. נמיר

כה לחי!

אלכור בע"מ
העובדים וההנהלה

הנהלת המרכז הרפואי
בבית החולים רוקח (הדסה)
וצוות העובדים

מברכים את

צוות חדר המיון

לרגל זכייתו בפרס העבודה ע"ש נמיר

כור תעשיות

מברכת את

★ עבדול סחר מסראוה — אלכור כפר־סבא
★ גבריאל נחמני — נעמן עכו
★ ועדי העובדים, הנהלה משותפת ומועצת הייצור — מפעלי פלדה עכו.

זוכי פרס נמיר 1986

שלח לחיל שלך ספר
ספרית דבר
מספרית דבר

עירית תל־אביב — יפו

מברכת את

בית החולים ע"ש רוקח

על זכייתו בפרס נמיר

ברכותינו החמות
לחברינו מצוותי ההפעלה והאחזקה
במפעל האשלג בגיבוש קר ע"ש מקלף
בראשות

אנדרה סילם
ואבי בן שטרית

על זכייתם בפרס נמיר.

ההנהלה והעובדים
במפעלי ים המלח

פרס העבודה של ההסתדרות ע"ש מ. נמיר, תשמ"ו – 1986

בזכות אהבת היצירה

מאת נפתלי בן משה

כלות וחתני הפרס של ההסתדרות אינם אליטה נבחרת נישאת מעם. הם אינם עושים את מלאכתם על מנת לקבל פרס. אלה הם עובדים ויוצרים מכל תחומי החיים, שייחודם בכך שהם עלו וצמחו מתוך העם העובד; הם אנשי שורה ישרי דרך שמעשיהם עולים על דיבוריהם, שחכמתם ארוגה ושתולה בתוך יצירתם. הם הגיעו לאן שהגיעו בזכות עצמם, בזכות אהבת היצירה ואהבת הזולת, הם מגיעים בדרך זו לביטוי נעלה של מימוש עצמי ושל שירות לכלל.

ההסתדרות רואה עצמה מאז ומתמיד אחראית לא רק לרמת חיין, להישגיו הסוציאליים ולאיכות חיי העבודה של האדם העובד, אלא גם לבניינה ולהתקדמותה הכלכלית והטכנולוגית של המדינה, לחוסנה החברתי ולמשטרה הדימוקרטי. פרסי העבודה של ההסתדרות לעובדים המצטיינים, בתחומי העבודה והחברה, הם ביטוי נאמן לדאגה ולאחריות זו. על כך יבואו על הברכה ועל התודה.

מחנכת לגיל הרך

שרה הרן. מנהלת מעון נעמ"ת „פשוש" כרמיאל. מקבלת את הפרס על פעילותה במסורה בתחום החינוך והקהילה, במסגרת מעון לדים בעיר־פיתוח, ועל הצטיינות במוסר עבודה גבוה.

שרה הרן, ילידת ישראל בשנת 1938, הגיעה לעבודה בנעמ"ת עם הרבה נסיון של עבודה מעשית עם פעוטות וילדים בגיל הרך, יידע ואורטי רב־ערך, בהיותה מטפלת בתינוקות במשך שנים בקיבוץ מרחביה. השתלבה מיד בעבודה והתבלטה במאמץ הגדול שהשקיעה, כדי שהילדים יקבלו את המיטב, לפי הנורמה הקיבוצית.

שרה, שהשתלמה בסמינר „אורנים", מיישמת את השיטות החדישות של עבודה חינוכית קבוצתית, כמו עבודה עם גרוטאות. היא גם הנהיגה שיטה של טיולים להכרת הנוף, ולטיפוח אהבת המולדת בגיל הרך.

אף שהיא מנהלת המעון, מתחזת שרה מרצון על „שעות ניהול" ונכנסת לכיתות לעזור בעבודה פיזית לעובדות, כדי שהעובדות יוכלו להתפנות לעבודה חינוכית עם הילדים.

מהנדס מלון

שלום לוזון, מנהל המשק של מלון „דאכדיה" בהרצליה, מקבל את הפרס על כושר ביצוע מעולה בתחזוקה תקינה של מלון גדול, המצויד במערכת טכנית מתוחכמת ומסובכת, תוך הקדשת שעות יום ולילה.

שלום לחזן, יליד לוב בשנת 1933, שעלה ארצה עם הקמת המדינה. הוא בעל חוש יוזמה ואחריות יוצאים מן הכלל, ניחן ביכולת ביצוע, אמין ומקצועי, נאמן לעבודה, מתמיד ומחפש אתגרים וחידושים. כל אלה מאפשרים למלון לעמוד בתחרות עם מלונות רבים בתנאי שוק תחרותי. הוא מקיים יחסי אנוש מופתיים עם חבריו לעבודה והנתונים לפיקוחו.

שלום התחיל את עבודתו במלון לפני כ־30 שנה, בעת הנחת היסודות, לבניין, אז עבר כטייח. התקדם בתפקידיו השונים, „גדל עם המלון". למרות מלגבלות רפואיות, הוא ממשיך בעבודה גם בשעות לאשגרתיות.

שלום קיבל תפקיד של „מהנדס מלון", אף כי אינו מהנדס מוסמך.

שיתוף פעולה במפעלי הפלדה

ועד העובדים, ההנהלה המשותפת ומועצת הייצור, במפעלי פלדה מאוחדים בעכו, מקבלים את הפרס על פעולה משותפת ומסורה למען גידול התפוקה, חסכון בהוצאות וכוח־אדם, ושינוי משמעותי של חזות ושטח המפעל ע"י פיתוח גינות נוי, נקיון החצר ושכלולים באולמות הייצור.

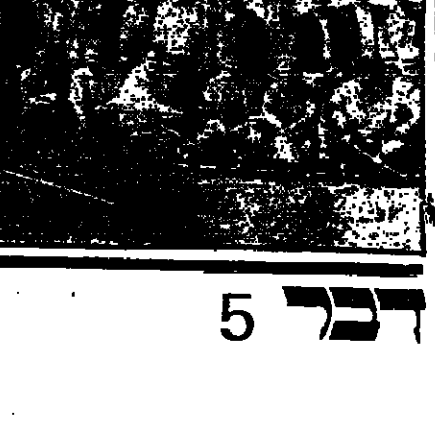

מפעל הפלדה שעוסק ביציקה וערגול של פלדות הגיע להישגים מרשימים, בקנה־מידה בינלאומי, אף כי מספר העובדים צומצם, ללא פיטורים, ב־31%, והתפוקה עלתה במאות אחוזים. היעילות נובעת מכך שעובדים רבים מסוגלים למלא תפקידים בעמדות עבודה רבות וניידות. השיתוף בין ועד העובדים, ההנהלה המשותפת ומועצת הייצור, הוא הכוח המניע.

הנהלת המפעל וועד העובדים מטפחים את הרחבת הידע וההשכלה עד לרמת טכנאים, הנדסאים ואפילו מהנדס. השיתוף בין הגורמים הביא לשיפור בשירותי הרווחה של המפעל. הוקמו מלתחות, חדרי מנוחה, חדרי־אוכל וחדרי־הרצכה. במרכז מקיימת תוכנית חינוכית־חברתית, ספריית־השאלה לספרים לעובדים ולילדיהם, מפעל נפשון לעובדים ושמירת קשר הדוק עם הגימלאים שפרשו מהעבודה.

חקלאי ומנהל חשבונות

מרדכי לוי. מנהל חשבונות ראשי מושבי הדרום והמרכז. מקבל את הפרס העבודה על הצטיינות בביצוע מערכת הנהלת החשבונות של 40 מושבי עובדים ו־6 מפעלי תעשייה השייכים לארגונו.

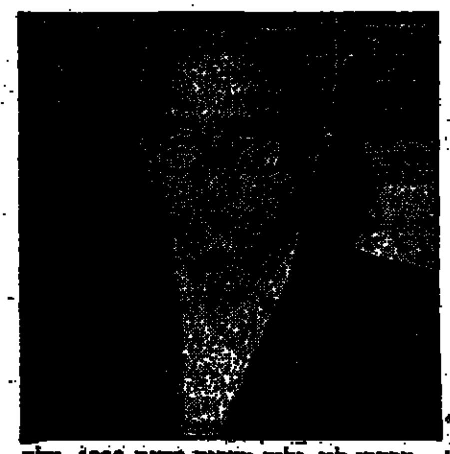

מרדכי לוי, יליד מצרים בשנת 1929, עלה ארצה ב־1950. הוא חבר מושב מצליח במרכז, למד הנהלת חשבונות והשתלם בראיית־חשבון וכלכלה באוניברסיטת קהיר. עם בואו ארצה התיישב במושב ליד רמלה והועסק כמנהל חשבונות. יחד עם עבודתו המשרדית, מחזיק מרדכי במשק חקלאי המבוסס על לול וגידולי מטע.

הוא ממלא תפקידו בארגון המושבים בהגינות, במיומנות ובחריצות. אחראי למחשוב המשרד, אינו עושה חשבון של זמן.

אצלו העבודה מתחלקת לשניים: לפני העבודה במשרד – חקלאות וייצור, ואחר־כך ניהול מערכת סבוכה של כספים, חשבונאות, ספקים וכו'.

לבורנטית חדשנית

רוזה פיוזאן. אחראית למעבדה במפעל „גרבי דלתא" בכרמיאל. מקבלת את הפרס על

מילוי תפקידה באמינות מירבית, תוך הכנסת חידושים ופיתוחים במהלך העבודה, שהם פרי יוזמתה, וכושרה להפיק לקחים מעשיים מתלמודה והתעמקותה בכימיה.

רוזה פיוזאן, ילידת רוסיה בת 47, שעלתה ארצה לפני 7 שנים, היא בעלת אישיות חזקה שמאפשרת לה להחזיק מעמד, למרות הקשיים המשפחתיים. תודות לנסיונה, רמת המוטיבציה, המסירות והאחריות, נתמנתה רוזי אחראית על קבלת חומרי־גלם צבועים, הכנסת מתכונים לצביעה, פיתוח גוונים וצביעות חדשים, אישור יציבות התוצר המוגמר וכיו"ב.

חדר מיון לכולם

צוות חדר־המיון בבית־החולים ע"ש רוקח (הדסה) בתל־אביב מקבל פרס העבודה על מסירות ללא סייג בתחום הטיפול הרפואי הראשון. הצוות משרת את האוכלוסיה העירונית במחוז תל־אביב, הגדול והצפוף ביותר בישראל.

צוות הסיעוד בחדר־המיון, המנוהל ע"י האחות האחראית נורית וקסמן וצוות מיומן של אחיות מוסמכות, אחיות מעשיות ופקידה מחלקתית, מקדיש את זמנו לפעולה אנושית

ומקצועית שיש בה שליחות למתקבלים לאשפוז, לבני המשפחות ולכלל עובדי בית־החולים.

הטיפול בחולים בחדר־המיון כולל גם פגישות עם הורים מודאגים לילדים הזקוקים לאשפוז, עם בני משפחות, קרובים וידידים.

צוות לעניין

צוות הנהלת הקמת פרויקט „אתר פנורמה" של סולל־בונה בחיפה מקבל את הפרס על תכנון וביצוע מעולה, תוך מעקב יומיומי שוטף, של הפרויקט הגדול ביותר שהוקם בחיפה, הן מבחינת היקפו והן מבחינת מיקומו, בלב ליבו של מרכז הכרמל.

חברי הצוות יהודה שוהם, צבי רומו, יעקב אברמוביץ, וראובן אייזנשטיין, תכננו וביצעו למופת פרוייקט בניין יוקרתי ומורכב, והפעילו יותר מ־200 עובדים בשליטה על שטחי פעילות נרחבים ומערכות אלקטרו־מכניות הקשורות בבניין־רב־קומות. כל אחד במקצועו, פעלו הארבעה במשותף ובתאום מלא והנהיגו שיטות יעילות בעבודה, ארגון מופתי, משמעת ומסירות והקפידו על טיב ודייקנות בביצוע.

חשמלאי עובד צה"ל

חיים רצאבי. חשמלאי, אזרח עובד צה"ל, בחיל הקשר. מקבל את הפרס על הצטיינות במקצועו, כושר ארגון וניהול המשולבים ביכולת הבשלה והבנתה לטפל בכל נושא נדרש בתחום החשמלאות.

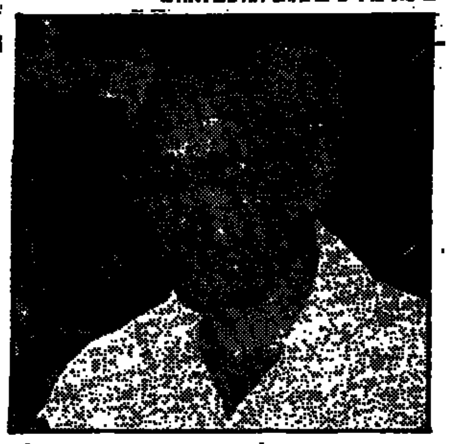

חיים רצאבי, יליד תימן בשנת 1935, עלה ארצה עם הקמת המדינה, ועובד אזרחי בצה"ל כ־30 שנה. הוא השתלם בטכנאות רדיו והיה בקבוצת הבנייה הראשונה של המחשב הראשון

בצה"ל. הוא עובד דינאמי, בעל ובעל מוטיבאציה לנהל את בתבונה ובכושר מקצועי גבוה. שיטות עבודה לפי נורמו בבית־המלאכה שבפיקוחו. כך הע שכר גבוה יותר.

חיים רצאבי יודע לנצל את ו ומחויד אותו לתקינות. במרכז נערים עובדים בעבודה יצרנית ול

קרמיקאי מו

גבריאל נחמני. קרנ במפעל „נעמן" בעכו. מקבל :

הישגים אמנותיים ומקצועיים בעבודות הקרמיקה, איכות המוצר, התפוקה והיעילות.

גבריאל נחמני, ילדי ישראל בשנת 1938, תושב־אילת, נחשב כבעל כושר מקצועי מעולה ביותר בכל ענפי הקרמיקה הדורשים מהעובד איכות, יצירתיות ויוזמה אמנותית. טיב מוצריו משובח, יש לו רעיונות מיוחדים, כושר אלתור וביצוע.

גבריאל מצטיין במסירותו לעבודה, בדייקנות ובנכונות מתמדת להשתלם ולהתפתח. אין לו כמעט העדרויות מהעבודה והוא בלתי מוגבל בשעות ובמשמרות. לאחר השריפה שפרצה במפעל וכילתה את מחלקת הקישוט הדיפוס, התנדב ושיקם את הייצור. הוא מצטיין ביחסיו עם חברים, בקליטת עובדים צעירים, בפעילות למען הכלל והקהילה ובמועדונות תרבותית.

מנהלת מטע נסיוני

איילין סולווי, אחראית על מטע נסיוני בקיבוץ קטורה. מקבלת את הפרס על הצטיינות ומקוריות מרעית בפיתוח שיטות חדשות לשיפור דרכי השקיה ודישון, שהגדילו את היבולים.

איילין סולווי, ילידת ארה"ב בשנת 1954, עלתה לארץ ב־1972 ומתגוררת בקיבוץ קטורה. היא השתלמה בביולוגיה ועובדת במטע נסיוני המנוהל ע"י הקיבוץ בשיתוף עם אוניברסיטת בן־גוריון. המטע הנסיוני הוקם לפני כ־10 שנים ביוזמתה של איילין והיא, למעשה, העובדת היחידה עד כה במפעל זה. היא מסורה לעבודתה, חלוצה באופיה, אחראית ושקדנית ולמרות היותה אם לחמישה ילדים, היא מוצאת תמיד זמן ומרץ להקדיש שעות למטע.

איילין היא ידידותית, לבבית, מכניסת אורחים למופת, קולטת עלייה חדשה ועוסקת בצרכי ציבור וקהילה. המטע שהקימה פועל כמעט ללא תמיכה כספית מבחוץ.

מאת חיים ביאור

מזכיר חברת העובדים, דני רוזוליו, בראיון ל„דבר": הצעתו של ח"כ רפי אדרי לפרק – למעשה – את סולל־בונה, מחרידה; אסור להשען על מקור פיננסי אחד. הריכוזיות היתה שגיאה קולוסאלית; ההנהלה לא ישבה בחיבוק ידיים

כשנכנס דני רוזוליו היישר מן הכנסת לתפקידו במזכיר חברת העובדים...

והטיבה הקבלנית, „פחוד" בין יתר הקונצרנים ההסתדרותיים. אימוץ הצעתו של אדרי, מוהיר רוזוליו, פירושו התפרקות מוחלטת מעקרון „העזרה ההדדית" בין כל מרכיבי המשק ההסתדרותי.

חברת העובדים בכלל ו„סולל בונה" בפרט כבר הפיקו לקח אחד, מציין רוזוליו: אסור להישען על מקור פיננסי אחד. הריכוזיות היתה השגיאה הקולוסיאלית של העבר, שממנה יש לעבור במהירות למדיניות של פיזור הסיכונים, על ידי גיוון המקורות וההשקעות.

רוזוליו דוחה את האשמה שהנהלת „סולל בונה" לא ראתה את הנולד. מה שלא חזינו, הוא אומר, זה שהממשלה תלאים את שוק ההון ותחניק את המערכת העסקית, על ידי קביעת

אי.די.אל

מעבדות בינלאומיות לדיאגנוסטיקה בע"מ ירושלים

תעשיה עתירת מדע בתחום הדיאגנוסטיקה הרפואית

שולחת ברכות חמות

לעובדינו

מוטי רדושצקי, יורם הלל

על זכייתם בפרס העבודה ע"ש מ. נמיר 1986

ההנהלה, ועד העובדים וצוות העובדים בחברה

ליוסי שנק

מאגף מחקר ופיתוח

חתן פרס נמיר

ברכות
כה לחי!

ההנהלה והעובדים
חברת החשמל לישראל

לקריית הפלדה

שאו ברכה
על קבלת
פרס העבודה ע"ש מ. נמיר

אלי דה קסטרו
ראש העיר עכו
וחברי המועצה

לקרית הפלדה ועובדיה

שאו ברכה
על קבלת
פרס העבודה ע"ש מ. נמיר

יהושע כ"ץ
מזכיר מ.פ. עכו
מליאת מ.פ. וחבר העובדים

לעבדאל סתר מסראווה
ולאלכור אללויס כפר סבא

מיטב הברכות עם קבלת
פרס העבודה של ההסתדרות
ע"ש מ. נמיר תשמ"ו

מועצת פועלי כפר סבא

המזכירות הארצית של ארגון עובדי צה"ל

מברכת את חבריה שזכו בפרס העבודה ע"ש נמיר

בברכת עלו והצליחו

הח' **רצבי חיים** –	מצטיין ארצי
הח' **ברקוביץ יעקב** –	מצטיין איזורי
הח' **אליהו יעקב** –	מצטיין איזורי
הח' **כהן רפאל** –	מצטיין איזורי

אריה יבין
מזכיר ארגון עובדי צה"ל

לעובד נעמן
גבי נחמני

מיטב הברכות
עם זכייתך בפרס העבודה ע"ש מ. נמיר – 1986

יהושע כ"ץ
מזכיר מ.פ. עכו
מליאת מ.פ. וחבר העובדים

לחברתנו **שרה סימן־טוב**

שלוחה ברכת
ציבור עובדי בנק הפועלים
לרגל קבלת פרס העבודה של ההסתדרות ע"ש מ. נמיר

ארגון עובדי בנק הפועלים

לעובדנו **גבריאל נחמני**

ברכות מאליפות לרגל
הכתרתך
כחתן פרס העבודה
של ההסתדרות
ע"ש מ. נמיר – 1986

בית נעמן

לשרה הרן
מנהלת מעון פשוש – נעמ"ת כרמיאל

מיטב הברכות
עם זכייתך בפרס נמיר

נעמת

לאיליין סולוויי

עם קבלת פרס העבודה
ע"ש מ. נמיר תשמ"ו
שאי מיטב ברכותינו

המשיכי ליזום, לשפר, לייעל ולחדש

בית קטורה

صكنا من الاصل

הממשלה תחליט היום על תקנות חירום לקיצוץ 130 מיליון ממ"ע מים בצריכה

מאת דוד מושיוב, סופר „דבר" לענייני חקלאות

הממשלה אמורה להחליט היום בישיבתה על הסמכת שר החקלאות אריק נחמקין לפרסם תקנות לשעת חירום בדבר קיצוץ מכסות המים לצרכנים בכמות כוללת של 130 מיליון ממ"ע מים החל מ־1 באפריל.

נחמקין החליט להביא נושא זה לממשלה לאחר התייעצות עם היועץ המשפטי לממשלה, משום שדחיפות הצורך בקיצוץ אינה מאפשרת לבצעו לפי נהלי החוק הקיים. על־פי נהלים אלה רשאים הצרכנים לערער על הקיצוץ במכסות המים.

בינתיים תבע המהנדס הראשי של חברת „מקורות", שמואל קנטור, לקצץ את מכסות המים לצרכנים בכמות כוללת של 380 מיליון ממ"ע מים, ולא להסתפק בקיצוץ של 130 מיליון ממ"ע, משום שמשק המים מצוי בגרעון חמור ביותר. לדברי קנטור, קיימת סכנה של מחסור במי־שתייה באזורים תל־עדשים־נצרת, בית־יוסף ונווה־אור, וכן באיזור משואה שבבקעת־הירדן.

הגרעון המצטבר של משק המים שווה לכמות צריכה של שנה שלמה – 1.5 מיליארד ממ"ע מים. מפלס הכינרת מצוי בשפל ללא תקדים, ומפלס מי־התהום ירד מאוד. בארות רבות המלחו, ושאיבת המים מהן הופסקה.

„מקורות" סיפקה השנה לצרכניה החקלאים 125 מיליון ממ"ע מים מעל לחוזי, בגלל הצורך בהשקיית השדות בחודשי החורף. כזכור, החליטה מועצת המים, כי צרכני המים לחקלאות, אשר מקבלים בפועל רק 70 אחוז ממכסת המים המגיעה להם, יקבלו 5 אחוזים פחות; חקלאים המקבלים בפועל 80 אחוז ממכסת המים יקבלו 10 אחוזים פחות, וחקלאים המקבלים בפועל 90 אחוז ויותר ממכסת המים יקבלו 15 אחוז פחות.

פרסי העבודה של ההסת' ע"ש נמיר – יוענקו היום

פרסי העבודה של ההסתדרות על־שם מרדכי נמיר, לשנת תשמ"ו יוענקו היום בטקס חגיגי באולם מוזיאון תל־אביב, בהשתתפות מזכ"ל ההסתדרות ישראל קיסר, שר העבודה והרווחה משה קצב וסגן ראש עיריית תל־אביב רב בן־מאיר.

יו"ר ועדת הפרס עוזי בליך הודיע, כי 13 פרסים יוענקו ליחידים וחמישה פרסים יוענקו לצוותים. סכומי הפרסים הם 400 ש"ח ליחיד ו־600 ש"ח לצוות. הזוכים נבחרו מבין כ־1,000 מועמדים מ־110 מקומות עבודה ברחבי הארץ.

בטקס יצויינו גם מלאות עשור לפרס העבודה של ההסתדרות ע"ש נמיר, בהשתתפות חתני הפרס בעשר השנים האחרונות. (ראה עמ' 4־5).

פנייה לוועדת העבודה לא לקחת רכב הנכים

במחאה חריפה נגד מגמת הממשלה לפגוע בזכויות הניידות של אלפי נכים בעלי רכב רפואי, יצא ביום ו' בשם ההסתדרות יו"ר האגף לבטחון סוציאלי דב פלג.

פלג קרא לוועדת העבודה והרווחה של הכנסת לא לאשר את ההצעות אשר הובאו בפניה לקביעת קריטריונים חדשים לנכים, שגובשו במוסד לביטוח לאומי בלחץ האוצר.

הקריטריונים החדשים המוצעים יפחיתו את אחוזי הנכות לאורך כל סולם דרגות הנכות ויקטינו את זכויות הרכב של 2,800 נכים על־ידי הקפאה וקיצוץ בהלוואות. מ־2,800 נכים נוספים יפחיתו את דרגת הניידות, וכך תצומצם מצבת הנכים הזכאים לרכב רפואי.

קו הפלגות טבריה־גנוסר לביקור ב„ספינה של ישו"

מאת שמעון וייס, סופר „דבר" בצפון

חברת „שיט כינרת" של קיבוץ עין־גב החלה אתמול להפעיל קו סדיר מטבריה לחוף גנוסר כדי לבקר ב„ספינה של ישו", כהגדרת בעלי החברה. בשיט הבכורה השתתפו אתמול כ־100 נוסעים, רובם ישראלים, שעשו את הדרך מטבריה לגנוסר כדי לצפות בשרידי העץ של הסירה העתיקה.

הסירה הוכנסה בשבוע שעבר לבריכת מים קרים ובה תשמר בימיים משמרים, ושם תשהה בשנים הקרובות. הבריכה נבנתה ליד בית יגאל אלון בגנוסר, והסביבה הוכשרה לביקור מטיילים.

מנהל חברת „שיט כינרת" אמיר בלום מסר, כי הקו החדש נפתח בעקבות פניות רבות של סוכני נסיעות וצליינים מהארץ ומחו"ל, שביקשו לשלב שיט בכינרת וביקור ליד הסירה.

2800 בני נוער מרחבי הארץ לקונצרט בתל־אביב

כ־2,800 בני נוער מכל הארץ וכהם בני נוער רבים מעיירות פיתוח ומשכונות מצוקה, שמעולם לא ביקרו בקונצרט, הוזמנו לקונצרט מיוחד, שיתקיים היום אחה"צ ב„היכל התרבות" בתל־אביב בחסות ראש העירייה שלמה להט.

הקונצרט אורגן בהתנדבות על־ידי אגודת ידידי הנוער המוסיקאלי בישראל בראשות ראובן ברמשה. הנערים, בעיקר מאזורים מרוחקים, יוסעו הלוך וחזור באוטובוסים מיוחדים ללא תשלום. בהפקת האירוע משתתפים אגודת הנוער המוסיקאלי, אגף הנוער במשרד החינוך, חברת המתנ"סים, חברת „אגד" ותורמים נוספים.

הקונצרט יבוצע על־ידי 44 נגנים צעירים, חברי תזמורת הפילהרמונית הצעירה ותזמורת האקדמיה ע"ש רובין בתל־אביב. המנצח האורח יהיה פרופ' האנס דיטר רש, רקטור בית־הספר הגבוה למוסיקה בפראנקפורט. הסולן יהיה הפסנתרן הצעיר פיליפ לוריא, בן 22, המנחה הפסנתרן והמנצח יצחק שטיינר. בתוכנית יושמעו יצירות של שוברט, מוצרט וערן פרטוש.

ההיענות לקונצרט היתה רבה, והמארגנים נאלצו לדחות בקשות של כ־4000 בני־נוער נוספים לבוא לקונצרט.

בית שחיטה ומרכז קניות יחליף משחטות שוק־הכרמל

מאת נתן רועי, סופר „דבר"

בשוק הכרמל בתל־אביב פועלות 55 משחטות בלתי־חוקיות הגורמות מטרד סניטארי חמור ביותר. העירייה מתכוונת להרוס בקרוב את כל המשחטות הללו, ולבנות באיזור משחטה ומרכז קניות ענק.

מנכ"ל חברת „עזרה ובצרון" ליאור דושניצקי מסר להנהלת העירייה, כי בשנת 1979 אישרה הנהלת העירייה הקמת משחטה על השטח שהוקצה לכך בשוק הכרמל. המגרש המוצע להקמת הפרוייקט הוא בצומת הרחובות הכרמל ודניאל, סמוך למסוף הכרמלית.

מרכז הקניות ישתלב בתכנון האזורי ויכלול בית־שחיטה לעופות, מרכז קניות ושיווק, חניון לרכב ושטח גינון. הקמת המרכז תוצע במכרז ליזמים פרטיים, וחברת „עזרה ובצרון" תטפל בתכנונו המפורט של האיזור ובהכנת המכרז.

פגיעת התקציב בשכבות החלשות 175 מיליון דולר

מנתוני תקציב הממשלה לשנת 1986/7, העומד לאישור הכנסת, משתקפת פגיעה בשירותים החברתיים ובמוצרים מסובסדים והכבדת הנטל על הגימלאים ומקבלי קיצבאות, נכים ומשפחות עם ילדים.

כך נאמר במסמך, שהוגש על־ידי נחום פסה, יו"ר היחידה לתכנון כלכלי־חברתי, למזכ"ל ההסתדרות ישראל קיסר לקראת הדיון בוועדה המרכזת היום. (יום א').

המסמך, שהוכן על־ידי המכון למחקר כלכלי־חברתי בהסתדרות, מפרט את המשמעות החברתית של תקציב המדינה לשנת 1986/7.

מהנתונים עולה שלעומת המגמה החמורה של פגיעה בשכבות אוכלוסיה חלשות, בולטת אי־הפגיעה בקבוצות אוכלוסיה מבוססות, וגם תוספת הנטל שהוטלה על השכבות המבוססות בתקציב אשתקד (1985/6) הוסרה.

לפי אומדנים המבוססים על נתוני משרד האוצר והביטוח הלאומי, וכן על עיבודים של המכון, הפגיעה בשכבות חלשות ובשירותי הרווחה מסתכמת ב־175 מיליון דולאר (לא כולל צמצום בסובסידיות בסך 100 מיליון דולאר), לעומת 331 מיליון דולאר, שאותם ניתן היה לכלול בתקציב המדינה ואשר משמעותם היתה הגדלת הפרוגרסיביות של הנטל הכולל – אומר נחום פסה.

עובדי „סנפרוסט" באשדוד שובתים בגלל הפיטורים

מאת דני צדיקוני, סופר „דבר" בדרום

עובדי מפעל השימורים „סנפרוסט" באשדוד פתחו בסוף השבוע שעבר בשביתה בגלל מכתבי הפיטורים שההנהלה שלחה לתשעה מהעובדים.

נוכח הירידה בהזמנות החליטה הנהלת המפעל לעבור מעבודה בשלוש משמרות לעבודה בשתי משמרות, להפחית 4 אחוזים משכר העובדים, לבטל את שעות הקיץ, הארוחות הבוקר ל־70 עובדי המינהל, להסב 15 עובדים מקצועיים לעבודה בייצור ולפטר 15, שאחר־כך ירד מספרם לתשעה.

נפתח מו"מ על נושאים אלה בין הוועד והציג האיגוד המקצועי לבין ההנהלה. נציגי העובדים טענו, שאת הצמצומים יש לבצע קודם כל על חשבון 70 הפועלים מעזה ו־70 הפועלים הזמניים, לפני שיפוטרו אנשים מתוך 340 העובדים הקבועים. אולם בעוד המו"מ נמשך שלחה ההנהלה את מכתבי הפיטורים, ואז התכנסו העובדים והחליטו לפתוח בשביתה לאלתר. השביתה טרם אושרה על־ידי מזכירות מועצת הפועלים.

(ע). 24 מיטות גדולות ו־10 מזרנים נגנבו אור ליום ו' מתצוגת [illegible] חיים ויטל 6 ביפו. הפורצים חדרו לחנות לאחר שעקרו את מנעוליה.

600 בני קיבוצים בין 20,000 הצעירים שנספחו לכעשר הכתות הפעילות בארץ

מאת שמעון וייס ואמיר רוזנבליט, סופרי „דבר"

כ־600 בני קיבוצים מגיל 16 עד 30 נמנים עם מאמיניהן של כעשר כתות, אגודות ואמונות שונות, הפועלות כיום בארץ והמקיפות שתי רבבות צעירים. כ־200 מבני הקיבוצים הם חוזרים בתשובה. כך עולה מדיווח שמסרו לאחרונה אנשי המדור שהוקם בתק"ם לטיפול בנתפסים לאמונות שונות, לאלכוהול ולסמים.

לדברי מרכזת המדור פראנסיס יואלי, הצטרפותם של בני קיבוצים לכתות שונות היא סימפטום של בעיה חברתית. צעירים אלה אינם שבעי רצון מהמצב החברתי והפוליטי בארץ; הם מרגישים ריקניים ומחפשים תשובות לשאלות, ונדמה להם שימצאו אותן בכתות הללו. המדור המיוחד, שהוקם לא מזמן בתק"ם, נועד להעניק מידע וסיוע לאנשי הקיבוצים, ובעיקר להורים שבניהם הצטרפו לכתות, וכן לתת לצעירים מידע מוקדם, כך שמי שרוצה להצטרף לכת מסויימת יידע מראש למה הוא נכנס.

„חזרה בתשובה עצמה אינה מעוררת התנגדות, כמו הפעילות שמסביב לכך, שיש בה סממנים לפעילות של כתות, והכוונה לכל אותן פעילויות הפונות אל הרגש ולא אל השכל ויש בהן אלמנט של כפייה פסיכולוגית", אומרת יואלי. לדבריה, לתנועה הקיבוצית יש הכלים למנוע את ביסוס בניה לכתות, אבל כאשר בן קיבוץ מצטרף לכת מסויימת, הבעיות בבית גדולות יותר, משום שהפגיעה אינה רק במשפחה אלא גם במערכת החברתית הקיבוצית.

התאבדויות תלמידים

בהתאבדויות האחרונות של תלמידים בירושלים נחשפה תופעה ראויה לתשומת־לב: רוב המתאבדים באים ממשפחות מבוססות ומבתי־ספר טובים – סיפר אתמול מזכ"ל הסתדרות המורים יצחק ולבר בתוכנית ראיונות שנערכה בישוב הכפרי עומר שליד באר־שבע.

ולבר אמר, כי מקרים אלה מצביעים על התרופפות התא המשפחתי, על רקע הרצון של ההורים לפתח קריירה עצמאית תוך הזנחת הטיפול בילדים.

„גם התופעה של החזרה בתשובה אינה בעיה של הרבנים, אלא בעיה של ההורים", אמר ולבר, „כי הרבנים קוצרים את מה שההורים זרעו".

מזכ"ל הסתדרות המורים גילה, כי המסגרת של החינוך הממלכתי־דתי בישראל אינה מוכנה לקבל לשורותיה מורים חוזרים בתשובה, משום שלהערכתם, רמת הדתיות של מורים אלה אינה מספקת.

2 אסירים ברחו ממחנה המעצר הפתוח בעתלית – ואחד נתפס כעבור 10 שעות

מאת סופר „דבר"

שני אסירים ברחו בליל־שבת מתאם במחנה המעצר בעתלית, ואתמול אחר־הצהריים נתפס אחד מהם.

בשבת סמוך ל־8.30 בבוקר, במהלך ספירת בוקר שגרתית, הבחין התורן כי שניים מתוך 196 אסירי המחנה נעדרים. מיד הופעל בכלא מטה חירום, ומבואותיו, תאיו ואגפיו נסגרו לתנועה. כוחות משטרה, שירות בתי־הסוהר, המשמר האזרחי ומתנדבים פתחו בחיפושים אחר השניים, ואתמול אחר־הצהריים, אחרי עשר שעות, נתגלה אחד מהם, רפאל זינתי, באיזור הכרמל. החיפושים אחר חברו נמשכים.

מפקד הכלא, סגן גונדר מיקי חלפון, ומפקד משטרת זכרון־יעקב, פקד דוד פרנקל, הגיעו למקום ופתחו בחקירה. הבדיקה העלתה, כי האסירים הנמלטים הם רפאל זינתי, בן 28, תושב חיפה, השפוט לשנת מאסר באשמת פריצות, ומאיר בוסקילה, בן 28, מטבריה, השפוט לשתי מאסר באשמת שימוש בסמים. השניים הגיעו למחנה ביום ה' מכלא דמון, ועד שיבוצם באחד האוהלים נכלאו במבנה הסמוך לאגף המינהלה.

המנעול שבדלת תאם נמצא שבור, ולפי מסלול הבריחה נראה, כי השניים הצליחו לטפס על החומה ולהימלט.

דובר שירות בתי הסוהר ציין, כי מחנה עתלית הוקם לפני כמה חודשים כפתרון זמני למצוקת הצפיפות בבתי־הסוהר, והוא מורכב מאוהלים. האסירים המוחזקים בו שפוטים לתקופות מאסר קצרות יחסית.

נציב שירות בתי הסוהר הורה להקים ועדת בדיקה לחקירת נסיבות הבריחה.

חיים אמיד, נעצר ביום ו' לשמונה ימים כחשוד בהעלמת הכנסות ממע"מ.

פצע שכנתו ושני ילדיה וקפץ מקומה ד' כדי לנקום

מאת נתן רועי, סופר „דבר"

אברהם חסין, בן 32, פגוע ראש, נכנס ביום ו' האחרון אל בית שכנתו ברחוב הצמח ברמלה ופצע אותה ואת שני ילדיה בסכין.

חסין השתולל בדירה, דקר את האשה, נטליה פטריאשווילי, ואת שני ילדיה, ואחר־כך קפץ החוצה מחלון הדירה שבקומה הרביעית.

האשה ובתה בת ה־10 נפצעו פצעים שטחיים. הילד השני, בן חמש, נפצע פצעים בינוניים, והוא מאושפז בבית־החולים „אסף הרופא". החשוד, המאושפז אף הוא ב„אסף הרופא" תחת שמירה הדוקה, אמר לחוקרי המשטרה, שבעלה של האשה תקף אותו כמה ימים קודם, והוא החליט להיפרע ממנה ומילדיה. „היא אשמה", אמר האיש לחוקרים.

אבוקדו זן "האס" עד 1.68 ש"ח לק"ג

יובל ה־25 למועצת הפירות

מחיר מכסימלי לצרכן. המבצע נערך בחנויות קו-אופ, שופרסל, היפרשוק - תנובה, היפרקואופ, היפרכל ובכל החנויות שיצטרפו למבצע.

להציל! את הכותנה

"הזהב הלבן" של המדינה

המטה להצלת הכותנה

שני כנסי־חירום של מגדלי הכותנה

מטעם המטה להצלת הכותנה

- יום ב', 24.3.86, בשעה 09.00 לפנה"צ ב„גרנות" למגדלים בצפון ובשרון.
- יום ה', 27.3.86, בשעה 09.00 לפנה"צ בכפר־מנחם למגדלים במרכז ובנגב.

בואו לכנסים - תנו יד להצלת הענף!

מזג האוויר ביעדי הטיסה החשובים של סוויסאיר

מזג האוויר בעולם ב־23.2

אוסלו	5 - 2-	גשום
אמסטרדם	8 - 2	מעונן
בואנוס איירס	27 - 16	בהיר
הלסינקי	10- - 13-	מעונן
הונג קונג	17 - 15	מעונן
וינה	5 - 1	מעונן
ז'נבה	7 - 3	מעונן
יוהנסבורג	27 - 14	בהיר
לונדון	18 - 7	גשום
ליסבון	19 - 10	בהיר
מאדריד	16 - 8	מעונן
מונטריאול	1- - 12-	בהיר
ניו־יורק	2 - 3-	בהיר
סאן פאולו	28 - 17	בהיר
פאריס	0 - 7-	מעונן
פרנקפורט	9 - 2	מעונן
ציריך	1- - 5-	בהיר
ריו דה ז'נרו	29 - 18	בהיר
שטוקהולם	2 - 1	בהיר
שיקאגו	3 - 11-	מעונן

swissair

מחלקת המנגנון — עיריית תל-אביב-יפו

תורנות שרותי העירייה בחג הפורים

הרינו להביא לתשומת לבכם המוקדים והיחידות שיהיו בתורנות בפורים י"ד באדר ב' תשמ"ו - 25.3.86.

1. **המוקד העירוני** - פועל 24 שעות ביממה - טלפון 106.
2. **אגף הפקוח** - יש לפנות דרך המוקד 106.
3. **אגף הגביה** - הקופה תהיה פתוחה בכניסה כבנין העיריה. ביום שני 24.3.86 עד שעה 18.00 - לתשלום דו"חות. ביום שלישי 25.3.86 הקופה תהיה סגורה.
4. **שווקים** - השוק הסיטונאי, רח' חשמונאים 88 - לפנות טלפון 217463 דרך המוקד 106.
5. **חזות העיר** - לפנות דרך המוקד - טלפון 106.
6. **המוזי הוטרינרית** - רח' הורקנוס 18, ת"א-טלפון 442051, 418133 ומוקד 106.
7. **תברואה** - טלפון: 219811, 219810.
8. **אגף המים:**
   א. תורני מרכז הבקרה ברח' פילון 5 - טלפון 226769, 239420, 437116 והמוקד טלפון 106, פועלים ברציפות 24 שעות ביממה לתיקון תקלות ופיגועים שונים, פיצוצים נזילות וכו'.
   ב. מחלקת הרשת בדרך פתח-תקוה 136, - טלפון 219425, 437216 או הטלפונים במרכז הבקרה.
   ג. מחלקת הצרכנות - מדי המים - רח' תובל 3, טלפון 334471, 338450 - או הטלפונים במרכז הבקרה.
   ד. מהנדס תורן - מר ט. אבניאלי - לפנות דרך המוקד 106.
9. **מינהל ההנדסה** - לפנות דרך המוקד - טלפון 106.
10. **אגף התנועה** - מרכז בקרת רמזורים - שד' בן גוריון 68, טלפון 437314, 437315.
11. **תחנה מרכזית** - רח' הגליל 6, - טלפון 371101.
12. **כבוי-אש** - פועל 24 שעות ביממה - טלפון 462222 ו-102.
13. **בתי-חולים** - פועלים כמקובל בערבי חג במרפאות חוץ. אין קבלת חולים.

לחנה זמר ולשמואל הברפלד

משתתפים באבלכם על מות אחותכם

אווה

בית „דבר"

במלאות שלושים לפטירת יקירנו

שמואל חרך ז"ל

תתקיים אזכרה וגלוי מצבה בבית העלמין בכפר בלי"ל מחר יום שני, י"ג באדר ב' תשמ"ו 24.3.86 בשעה 4.00 אחה"צ.

המשפחה

לחברינו יאיר ועדינה טאו ומשפחתם

מזועזעים, כואבים ואבלים על מותו הטראגי של בנכם היקר

ירון ז"ל

משתתפים בצערכם

חברים בחוג מחולון

לזהבה גיר

השתתפותנו העמוקה במות צליך

אמר ז"ל

בית מישל-ב

רכוש ספר מספרית דבר

דבר היום

למי תודה, למי ברכה

החברה הישראלית כאילו שכחה את הימים שבהם העבודה והמלאכה, הייצור והיצירה, היו במרכז המאוויים הציוניים. היום, היקר והזוהר היא של שוק ההון ושל מה שהוגדר בצדק כקאזינו הלאומי. האבטלה שוב איננה נחשבת לאסון, אלא כדרך להבראה כלכלית. הכבוד הוא מן העבודה והלאה, מן העובד והלאה.

משום כך יש הפעם חשיבות רבה יותר ומשמעות סמלית יותר לחלוקת פרסי העבודה של ההסתדרות על שם נמיר ל־18 זוכים, יחידים וצוותות, מקשת רחבה של מקצועות ועיסוקים, המייצגים ציבור עובדים גדול שרבים בהם המוכשרים והמסורים. לכאורה, טקס שיגרתי החוזר ונשנה כל שנה – אלא שהפעם הוא בא להזכיר לנו את המרכזיות של העובד בתהליך ההבראה של המשק, ואת העבודה כערך אנושי וחברתי.

כלכלת ישראל אכן רעועה עדיין. הגרעון במאזן המסחרי ממשיך להוות מקור סכנה וגורם של תלות. ההוצאה הציבורית המתבטאת בתקציב עדיין גדולה מן הרצוי, ונסיונות הקיצוץ מכוונים לחוליה החלשה ביותר, ועשויים להעמיק עיוות חברתי. נכון, האינפלאציה נבלמה, ואסור לזלזל בהישג הזה שהוא תנאי ראשון להצלחת ההבראה. אך אין להבראה אמיתית נוסחה נכונה יותר מאשר הגברת הייצור והיצוא, ניצול נכון ומלא של המשאבים המצויים בציוד ובכוח האדם, ואין לו נוסחה כוזבת יותר מאשר בזבוז האוצר הטבעי היחיד של ישראל – הוא כוח האדם – על־ידי בטלתו מאונס.

המתיחות השוררת בזירה הפוליטית ערב אישורו של תקציב המדינה לשנת הכספים ההולכת ומתקרבת, איננה מלאכותית והיא איננה נובעת מחישובים רוטאציוניים, אלא מהבדלים בתפיסות חברתיות ובהשקפת עולם. שהרי אין לחברה מכשיר אחר זולת תקציב המדינה כדי לווסת בו את הצדק החברתי, במסגרת כלל המשאבים העומדים לרשותה. אם משמש התקציב מקור לעיוותים, אין דרך לתקן אותם. זהו המקור הלגיטימי של המחלוקת, והאחריות היא על המתוקף.

בוקר יום א' / דן שביט

להתאבד או לא

ההתאבדות נהפכה לאפנה. היא רווחת במידה שלא זכורה מזה זמן רב, ואותי התופעה מרתקת כמעט יותר מכל אירוע חדשותי אחר. אני מרגיש ממש כורח לומר כמה מלים בעניין ומה שמקשה עלי בעיקר הוא שמישהו במערכת הפציר בי שאכתוב כאן דווקא דברים קלילים והתאבדות, מן הסתם, איננה כלולה בקטגוריה זו. עוד מעצור שהושם לפני היה כל מיני חוות־דעת מלומדות שקראתי, שגורסות, כי גודש הפרסום בנושא פירושו גם גודש התאבדויות. אבל ככל שהפכתי בהן גבר פקפוקי ומסקנתי כמעט הפוכה: מועמדים־בכוח יכולים לבוא על סיפוקם (אם זהו הביטוי ההולם) דווקא בעיסוק ובאיזכור הציבוריים, כך שאל האקט עצמו לא יגיעו. ומצד שני, מי שבאמת איננו בר־שליטה וכיבוש, לא הפרסום הפומבי יעצור אותו.

בכל אופן, התולשה האישית שלי כלפי הנושא חזקה ומוספת מכדי שאשמור בבטן מה שעשוי להתנקז אל עורקי הדם. למלה התאבדות יש איזו תהודה חזקה, שנופלת על אוזן כרויה. היא מהלכת עלי מין אימה, וגם מין קסם אפל ומפתה, משהו מטרף בחד־פעמיותו. אני מניח שאנשי טיפול־הנפש ימהרו לסווג אותי באיזו קבוצת־יחס מוכרת של נגועי־דחפי־התאבדות [illegible]. שיעשו בי כרצונם. זה באמת לא מה שמעניין אותי. בשלעצמי אני חושב כבר זמן רב שהאנושות כולה מחולקת לשני חלקים בלבד – אלה שמעולם לא חלפה מחשבת ההתאבדות במוחם ואלה שמטבעים לנקוט ימה בעניין כל בוקר מחדש, ובדרך כלל דוחים את המעשה. במשך הזמן נראה לי יותר ויותר, שבעצם האנושות כולה דווקא מאוחדת בעניין הזה. אין כמעט אדם בינינו שלא שקל פעם את העניין ברצינות, ולוּ לבדל שניה. זה כל־כך אנושי. לא רק מפני שהדכאון והיאוש אנושיים כמו העליצות והתקווה, אלא מפני שכולנו כל־כך סקרנים לדעת מה מחכה לנו שם, מן העבר ההוא, ואיך זה לחדול מלהיות ומהו באמת מוות, עד שסבלנותנו להמתין כמעט פוקעת. אבל רק כמעט –

לאחרונה נראה לי יותר ויותר שהחזקים והחכמים באמת הם דווקא אלה שמחזיקים את החבל משני קצותיו: הם מסוגלים להרהר בהתאבדות בבהירות ובטבעיות, בלי לנסות אפילו פעם אחת. השילוב הזה הוא בעיני ביטוי לאיזון פנימי אמיתי. הכל נתפש אצלם בפרופורציה המתאימה: קודם־כל החיים ביחס למוות ולא פחות מזה מקומו של היחיד ביקום, שהוא אמנם חשוב מאוד ובכל־זאת לא כל־כך־כל־כך חשוב.

מכאן ההשלכות, כמובן, בכל תחומי החיים: מעט מאוד הערכה יש לי ל"מתאבדים פוליטיים" למיניהם או לשאר אישי ציבור, יוצרי אמנות ודומיהם, שמעולם אינם מסוגלים לראות את מקומם בזירה בפרופורציה הראויה. סוד ההישרדות טמון באימוץ עקשני של עקרון היחסיות, בכל התחומים. מי שנצמד אליו יזכה לאריכות ימים, למגינת לבם של כל דוחקי הקץ.

כלכלה בקשיים

מאת דן אבידן

כלכלת מצרים בקשיים וכלכלת סעודיה סובלת מ"משבר הנפט". סוריה, יותר מהארצות הערביות האחרות, ניזוקה מהפסקת הסיוע הכלכלי למדינות המפרץ הפרסי – שגם הן נקלעו לקשיים. סכסוך כספי בין סוריה לאיראן. וזה עוד לא הכל

בעולם הערבי יש כיום סימנים ראשונים של משבר כלכלי, שלפי הערכת כלכלנים יחריף עוד יותר בשנה הבאה. מצרים, הגדולה במדינות ערב, שקועה בחוב חיצוני של יותר מ־30 מיליארד דולר ואין ביכולתה לשלמו בגלל המשבר הכלכלי. נוסף על בעיותיה הכרוניות סובלת כיום כלכלת מצרים בעיקר מירידת הכנסות המדינה ממכירת הנפט, מהתמעטות האוניות העוברות בתעלת סואץ ומהצטמצמות התיירות למצרים. הנפט, מוצר היצוא העיקרי של ארץ זו, הוזל בחצי השנה האחרונה ביותר מ־50 אחוז. חבית נפט שמכרו המצרים לפני חודשים ב־26 דולר, הם מוכרים כיום ב־12 עד 14 דולר. הם גם נאלצו לקצץ בתפוקת הנפט שלהם, כי השוק העולמי מוצף בנפט. כיום הם מייצאים רק 700,000 חביות נפט ליום, במקום 900,000 חביות שייצאו לפני כמה חודשים. בגלל כל אלה פחתו הכנסות המדינה מיצוא הנפט במיליארד דולר והגרעון של מצרים יגדל בשנה הקרובה ויגיע לכ־1.2 מיליארד דולר.

המחסור במטבע־חוץ עלול להחריף, אם המוני פועלים יוסיפו לחזור ממדינות המפרץ הפרסי. כיום עובדים שם מיליוני פועלים מצרים והם מכניסים לקופת המדינה כשלושה מיליארד דולר בשנה. משטרו של מובארק אינו יכול לחסוך מטבע זר על־ידי קיצוץ במוצרי היבוא, בלי שיסתכן בהחרפת התסיסה החברתית במצרים ובהשפעה שתהיה לכך על יציבות המשטר. רוב מוצרי היבוא במצרים הם מוצרי מזון וחומרי־גלם, החיוניים לתעשייה המצרית.

במצוקתם פנו המצרים לממשל האמריקאי בבקשה, שיעביר לידיהם את מלוא הסיוע הכלכלי שהוקצה להם. האמריקאים הסכימו להזרים לקופת־האוצר המצרית את יתרת הסיוע המיוחד, בסך 150 מיליון דולר. לפי שעה לא ביקש מובארק מארה"ב שתגדיל את הסיוע הכלכלי לארצו, משום שארה"ב מתנה זאת בנקיטת צעדים לריסון הוצאות הממשל המצרי, ונשיא מצרים לא יכול לעשות זאת עתה, בגלל אי־השקט החברתי בארצו. מכל מקום, ברור שבגלל המשבר הכלכלי החריף במצרים תגבר התלות של משטר מובארק בסיוע הכלכלי האמריקאי ומשום כך תגבר גם מחוייבותו להסדר השלום עם ישראל.

אפשר להעריך שמובארק ירצה להפגין גם בעתיד פעלתנות לקידום הסדר מדיני כולל באיזור, כדי לחזק את תדמיתו כשליט ערבי מתון בעיני דעת־הקהל בארה"ב ובעיקר בחוגי הקונגרס, וכדי שיוכל לבוא העת לבקש מארה"ב שתגדיל את הסיוע הכלכלי לארצו. אפשר אפילו לצפות, שיחסי ישראל עם מצרים ישתפרו, חרף ההתנקשות בארבעת עובדי השגרירות הישראלית בקאהיר ואף־על־פי שלמשטר מובארק עדיין צפויים קשיים מצד האופוזיציה המבקרת את מדיניות השלום של הנשיא.

בעקבות נסיון ההתקוממות האחרון של כוחות בטחון־הפנים נגד משטרו של מובארק, על רקע המשבר הכלכלי והתסיסה החברתית הנובעת ממנו, הביעו שלוש מדינות ערביות במפרץ, ובתוכן סעודיה, את נכונותן להזרים כספים למצרים. אך ניצני המשבר הכלכלי ניכרים כיום גם בסעודיה ובנסיכויות הנפט. בגלל המשבר בשוק הנפט העולמי וירידת מחירי הנפט, יש לסעודים גרעונות כספיים של יותר מ־10 מיליארד דולר בשנה. גם הרזרבות הכספיות של הסעודים התכווצו מאוד: מ־170 מיליארד דולר ב־1971, ל־100 מיליארד דולר ב־1985. 30 מיליון דולר מכלל רזרבות אלה הן "רזרבות מפוקפקות", בצורת מלוות שנתנו הסעודים לעיראק למימון המשך המלחמה נגד איראן.

בגלל קשיי הנזילות נאלצו הסעודים לקצץ בתוכניות הפיתוח שלהם, ולפי שעה הם עיכבו את פירסום נתוני התקציב לשנת הכספים הקרובה. על־אף כל זאת סעודיה היא המדינה הערבית היחידה הממשיכה בינתיים להזרים את חלקה ב"סיוע בגדאד" למדינות העימות הערביות ולאש"ף. אולם על־פי התחזית, הירידה במחיר הנפט בשוק העולמי לא תיבלם בעתיד הקרוב. אולי גם הסעודים ייאלצו לקצץ בסיוע הכלכלי למדינות ערב. שאר מדינות המפרץ הקפיאו לפי שעה את הסיוע הכלכלי למדינות העימות הערביות ולאש"ף, בגלל המשבר הכלכלי, וחלה האטה בתנופת הפיתוח במדינות אלה. אש"ף ממשיך עדיין לקבל סיוע כספי מאסיבי מסעודיה. בעזרת סיוע זה יכול אש"ף – חרף הגרעון בתקציבו – להמשיך לרכוש אמצעי־לחימה ולממן את פעילותו. המשמעות המדינית של המשך הזרמת הסיוע מסעודיה לאש"ף היא, שהקשיים הנערמים על דרך התהליך המדיני באיזור, בגלל עמדותיו הנוקשות של אש"ף וההכרזות התוקפניות של מנהיגיו, לא יסולקו.

סוריה, יותר מהארצות הערביות האחרות, ניזוקה מהפסקת הסיוע הכלכלי מצד מדינות המפרץ הפרסי. גם הסיוע הסעודי הממשיך לזרום לסוריה, בסך 570 מיליון דולר בשנה, אינו מספיק לאזן את הגרעון הכבד שלה במטבע־חוץ. הגרעון נובע מהצטמצמות יצוא הנפט הסורי, מרכישת הנפט במטבע חוץ מאיראן ומההוצאות הגדולות למימון עיסקות־נשק גדולות עם ברה"מ. בידי סוריה לא נותרו כמעט רזרוות במטבע־חוץ והיא מתקשה לממן רכישת מוצרי יבוא, כגון חומרי־גלם לתעשייה, מוצרי מזון ודלק. יש בה מחסור חמור במוצרי־מזון בסיסיים, בתרופות ובאנרגיה והונהגו בה קיצוצים חמורים בצריכת הדלק והחשמל.

נוסף על אלה יש סכסוך כספי בין סוריה לאיראן סביב חוב של יותר ממיליון דולר על רכישת נפט אירני. הנפט מאיראן מגיע לסוריה בדרכים משובשות, כי איראן מתקשה לשווק אותו בגלל המלחמה עם עיראק.

יש לסוריה בעיות גם עם מפעלי־תשתית שונים שלה, בעקבות ירידת מפלס מי הפרת, בגלל פרוייקטים שהקימו התורכים על נהר הפרת בשטחם. המחסור במטבע־חוץ בקופת האוצר הסורית יחריף עוד יותר אם כ־400,000 פועלים סורים ייאלצו לחזור לארצם ממדינות המפרץ הפרסי, בגלל הסטאגנציה הכלכלית שם. פועלים אלה מזרימים מדי שנה לקופת האוצר הסורית יותר ממיליארד דולר.

כל הבעיות הללו גרמו משבר כלכלי חמור בסוריה. למשבר עלולות להיות השפעות מנוגדות על המדיניות הסורית כלפי ישראל. מצד אחד עלול המשבר הכלכלי – לדעת כמה משקיפים – לדרבן את הנשיא אסד לפתוח ביוזמה מלחמתית נגד ישראל, כדי להסיט את תשומת־לבו של הציבור מהקשיים הכלכליים מבית. מהצד האחר יש הסבורים, כי דווקא בגלל הבעיות היום־יומיות הקשות של המשק הסורי, לא יוכל אסד להוציא לפועל את איומיו כלפי ישראל.

בשנה שעברה קוצצו הוצאות הבטחון של סוריה ב־15 אחוז, בגלל המשבר הכלכלי. אך למשבר הכלכלי אין נגיעה של ממש ביכולתה של סוריה לפתוח במעשי איבה נגד ישראל, כל עוד אין ההצטיידות הסורית בנשק סובייטי מושפעת ממנו. והיא איננה מושפעת בגלל תנאי התשלום הנוחים. הציוד הסובייטי מוסיף איפוא לזרום לנמלי סוריה.

ניצני המשבר הכלכלי ניכרים גם בירדן. הירדנים איבדו כ־50 אחוז מיתרות מטבע־החוץ שלהם והם חוששים שחזרת אלפי פועלים ירדניים ממדינות המפרץ עלולה לעורר תסיסה בקרב 200,000 הפועלים הזרים בארצם. חזרה המונית כזו תפגע קשה גם ברזרוות מטבע־החוץ של ירדן, משום שהכנסותיהם של פועלים אלה, בסך 1.5 מיליארד דולר לשנה, הן מקור ההכנסה העיקרי לקופת המדינה במטבע־חוץ. לניצני המשבר הכלכלי בירדן לא תהיה, כמדומה, השפעה לכאן או לכאן על מדיניותו של חוסיין כלפי ישראל, מפני שממילא אין לחוסיין כרגע שותף פלשתינאי שיצטרף אליו למו"מ מדיני עם ישראל ובלי שותף כזה, חזר חוסיין והבהיר, הוא לא יוכל מו"מ לשלום.

בחצי התורן

מאת חיים ביאור

מזכיר חברת העובדים, דני רוזוליו, בראיון ל"דבר": הצעתו של ח"כ רפי אדרי לפרק – למעשה – את סולל־בונה, מחרידה; אסור להשען על מקור פיננסי אחד. הריכוזיות היתה שגיאה קולוסאלית; ההנהלה לא ישבה בחיבוק ידיים

כשנכנס דני רוזוליו היישר מן הכנסת לתפקידו כמזכיר חברת העובדים, בדיוק לפני שלוש שנים, כבר היה השפל בענף הבנייה בעיצומו. באותה שנה התמנה, במקביל, ליו"ר מועצת המנהלים של "סולל בונה". הקונצרן שמר עדיין על רווחיות קטנה, אך תהליך הידרדרותו צבר תאוצה וחרג משליטה.

אילו שיער רוזוליו בעוד מועד את ממדיו האמיתיים של המשבר הצפוי לפקוד את זרוע הבנייה הגדולה במדינה, קרוב לוודאי שהיה שוקל פעמיים אם לקבל לידיו את ראשות מועצת המנהלים. הוא היה חוכך בדעתו, במקרה כזה, אם להעביר את הכהונה לידיו של מינהלן מנוסה שצמח מתוך ענף הבנייה או בסמוך לו, אף שבימים כתיקונם ראשות מועצת מנהלים אינה מצריכה ביצועיסט מושבע.

במהלך החודש הקרוב יפרוש רוזוליו מראשות מועצת המנהלים של "סולל בונה", כשמאחוריו קונצרן המתקשה לעכל את גודל המהלומה שניחתה עליו. קונצרן שעדיין לא בחר מה יהיה היקף הסיוע שיקבל מהממשלה, וכיצד תתממש תוכנית ההבראה. ברקע ממשיכים חובותיו לתפוח מדי חודש. קונצרן מצטמק החייב לעמוד מול ועדי עובדים מפולגים בתוך עצמם והמנהלים מאבק נחוש למדי עם ההנהלה על היקף הפיטורים ועל גובה פיצויי הפרישה למפוטרים.

רוזוליו נושא באחריות, גם אם – בניגוד לטענות המופנות כלפיו – השכיל להתריע פעם אחר פעם על ההשלכות השליליות של השפל בענף הבנייה ומדיניות הקפאת הבניה הציבורית על מצבו של "סולל בונה".

בראיון ל"דבר" מבהיר רוזוליו, כי מינויו ליו"ר מועצת המנהלים של "סולל בונה" נקבע במשותף עם מזכ"ל ההסתדרות דאז, ירוחם משל, מאחר שהקונצרן נקלע למצב של האטה. המינוי היה אמור להדק את הפיקוח של מטה חברת העובדים שבבית הוועד הפועל על הקונצרן. אלא שהפיקוח והבקרה לא התנהלו ביעילות, מודה עתה רוזוליו, כיוון שלמטרה זו לא הועמדו הכלים המתאימים.

מועצת המנהלים, במיוחד במקרה העגום של "סולל בונה", חייבת לפעול במתכונת של דירקטוריון בעל עוצמה מפקחת, מטעים רוזוליו. בצמוד אליה יש להעמיד צוות מומחים ויועצים. הוא מרגיש שבמקביל לפרישתו מראשות מועצת המנהלים של "סולל בונה", ימונה איש מקצוע שאינו נמנה עם מטה חברת העובדים, שיפיק את מלוא הלקחים מהמשבר שפקד את הקונצרן ואת משמעותם לגבי המשק ההסתדרותי כולו.

תוכנית ההבראה של "סולל בונה", אומר רוזוליו, היא חבילה המציעה דרכים לפריסת חובותיו של הקונצרן ומפרטת את האמצעים שעל חברת העובדים להעמיד לרשותה: נכסים, הון מניות או מחיקת ריבית (מצד בנק הפועלים). הסיוע של חברת העובדים מתבטא, לדוגמא, בכך שקונצרן "כור" בודק עתה את האפשרות לרכוש מידי "סולל בונה" את מפעל המתכת שלו בחולון. "שיכון עובדים" שוקלת את רכישתה של "דיור" – החברה המשכנת של "סולל בונה". גם הרעיון של הפיכת המוסך בבאר־שבע לקואופרטיב, כתחליף לפיטורי העובדים ראוי, לדעתו, להתייחסות רצינית. לעומת זאת נחרד מזכיר חברת העובדים מהמלצתו של ח"כ רפי אדרי, יו"ר מועצת המנהלים של "שיכון עובדים", שלפיה "סולל בונה" יפורק למעשה וכל חטיבותיו, למעט החטיבה הקבלנית, "יפוזרו" בין יתר הקונצרנים ההסתדרותיים. אימוץ הצעתו של אדרי, מזהיר רוזוליו, פירושו התפרקות מוחלטת מעקרון "העזרה ההדדית" בין כל מרכיבי המשק ההסתדרותי.

חברת העובדים בכלל ו"סולל בונה" בפרט כבר הפיקו לקח אחד, מציין רוזוליו: אסור להישען על מקור פיננסי אחד. הריכוזיות היתה השגיאה הקולוסאלית של העבר, שממנה יש לעבור במהירות למדיניות של פיזור הסיכונים, על ידי גיוון המקורות וההשקעות.

רוזוליו דוחה את האשמה שהנהלת "סולל בונה" לא ראתה את הנולד. מה שלא חזינו, הוא אומר, זה שהממשלה תלאים את שוק ההון ותחניק את המערכת העסקית, על ידי קביעת

דני רוזוליו. לימוד לקח

ריבית גבוהה עד כדי גיחוך, כדבריו, שגרמה למעבר של כמיליארד דולר מהמגזר העסקי אל המגזר הפיננסי. מפעלים וחברות נקלעו למצב שעליהם לחפש הלוואות. ב־1981 החל "סולל בונה" להרחיב את פעילותו: החברה לעבודות בחו"ל ביצעה שינויים פנימיים והעמיקה את פריסתה בארצות העולם השלישי, הקונצרן השתלט על חברת הבנייה "רדוקו" שנראתה אז איתנה והוקמה, במסגרת הקונצרן, חברה חדשה – "דיור". אלא שאז, הוא אומר, נעצרה הבנייה ברחבי הארץ. ההנהלה לא ישבה בחיבוק ידיים: ללא שום פירסום הוקטנה מצבת כוח האדם באלפי עובדים, בעיקר זמניים. במקביל נסגר מפעל "סר"ב טרום". אבל יכולנו להחלץ מהמשבר בזמן, אילו היה לנו שוק הון ואילולא הפסיקה הממשלה בבת אחת את האפשרות לקחת הלוואות מחו"ל, אומר מזכיר חברת העובדים. זה הכביד, לדבריו, על הקונצרן, כיוון שניטלה ממנו האפשרות למחזר את חובותיו. כך החלה ההסלמה.

מה האמת באשמתו החמורה של ח"כ רן כהן מר"צ שלפיה נעשה "יפוי" במאזנים של "סולל בונה"? רוזוליו מכחיש. דבריו של ח"כ כהן מטילים דופי לא רק על הנהלת הקונצרן, אלא גם על רואה החשבון החיצוני, אומר מזכיר חברת העובדים: המאזנים הם גלויים וכוללים הערות מבוא מטעם רואה החשבון. לגבי הדו"ח על מצבו הכספי של "סולל בונה" באיזור חיפה, שרן כהן טוען כי נגנז, מניח רוזוליו כי הדו"ח "נבלע" בין דו"חות כספיים אחרים, ובוודאי לא הועלם. מאחורי כהן מסתתרת חסינותו הפרלמנטרית, מצהיר רוזוליו, אחרת היה נתבע על־ידי למשפט.

המסמך שהוכן בידי ועדת פוגל ממליץ על פיטוריהם של 3,300 עובדים; תוכנית ההבראה של הנהלת הקונצרן מדברת על פיטורי 2,500; ועדי העובדים, שיגישו השבוע תוכנית הבראה משלהם, ילחצו להסתפק בהרבה פחות. בכל מקרה, הדגל של שמירת התעסוקה במשק העובדים הורד לחצי התורן. רוזוליו מסכים שב"סולל בונה" – וגם בחלקים ממפעלי "כור" – הפיטורים בסדר גודל של אלפים אחדים הם בלתי נמנעים. אבל אצלו, אין כה לעשות, התמונה כוללת. קיפלנו את הדגל בקטע אחד, הוא אומר, כדי שאלפי עובדים בקטעים אחרים של המערכת יוכלו להמשיך להניף אותו.

הראי העקום של מזרח גרמניה

מאת זאב סטרומינסקי, בון

מבחינת איכות הייצור, הספר מבטיח גדולות. בית־הדפוס NEUES DEUTSCHLAND שסידר את 80 עמודי הספר ומפעל "קרל מקס POESSNECK" שהדפיס וכרך אותו, הם בעלי תואר הכבוד הסוציאליסטי "מפעל של עבודת איכות מצטיינת". שם הספר "ישראל: מדיניות של מלחמה – תנועה נגד מלחמה"; מקום פרסומו – מזרח ברלין; המו"ל – האקדמיה למדעי הרוח, ליד הוועדה המרכזית של "מפלגת האחדות הסוציאליסטית של גרמניה", האוחזת בהגה השלטון הקומוניסטי במזרח־גרמניה; מטרת הספר – ללמד את העם ב"מדינת הפועלים והאיכרים הגרמנית הראשונה", כפי שמזרח־גרמניה אוהבת לקרוא לעצמה, "הציונות מהי".

הספר מבקש להציג מהזווית הרשמית של מזרח־גרמניה את תפקידה של ישראל במזרח־התיכון ובמדיניות העולמית. מאמץ זה הוליד תערובת של יסודיות גרמנית, וארגון פוליטי שחוק של הגוש המזרחי, אנטי־ישראליות וקלישאות אנטישמיות. הספר מנסה לקשט את עוינותו לישראל בחומר עדכני ומקיף יחסית.

בפתח הספר מקפידים מחבריו, פטר בטקה וקארין קולה, להכין קרקע היסטורית הולמת את המגמה האנטי־ישראלית שבו. כך אנו קוראים כבר בפיסקה השלישית של הפרק הראשון, כי מדינת ישראל הוקמה ב־14 במאי 1948, על שטח של 14,862 קילומטר מרובע. אין מסתירים מהקורא, ששטח המדינה גדל ל־20,600 קילומטר מרובע לאחר מלחמת העצמאות – אך בלשון התעמולה המזרחית אין מדברים, חס ושלום, על מלחמת עצמאות, אלא על "מלחמת ההתפשטות הראשונה של ישראל".

הטענה שהפלשתינאים הם "קורבנות הקורבנות" – המוכרת אגב, גם במערב־גרמניה

הגרמנים יורים בתותחים. ישראל והציונות הן לא רק שורש הרע במזרח התיכון, הן עוד יחוללו מלחמה גרעינית. הסיכוי טמון בעיניה של ישראל, אם רק תראה את "הדרך הנכונה" – ברה"מ

– זוכה בספר להצגה גסה במיוחד. "כוונתה של ישראל לכפר על העוול שנגרם לבני־אדם יהודים על־ידי רצח עשרות אלפים של פלשתינאים וגירוש מאות אלפים מהם ממולדתם... היא בניגוד מוחלט לחוק הבין־לאומי".

הפרק על תפקידה של ישראל במזרח־התיכון משופע מידע, אך המידע הזה תעמולה עוינת. ראשית כל, ישראל אינה אלא "שותף מונופוליסטי־ממלכתי זוטר של ארצות־הברית". כוחה הצבאי של ישראל זוכה לתיאור מפורט, כמעט אפשר לומר תיאור מקצועי. תאגידי חימוש ורווחי חימוש נראים – לעינם הבוחנת של המחברים הגרמנים – בכל מקום. הבעיה היא שמונחים אלה ואחרים הבאים לידי שימוש בפרק זה לקוחים מהלכסיקון הקומוניסטי וקשורים קשר בל־יינתק לפינת האוייב המיליטריסטי־ימני. הקורא המזרח־גרמני, הניזון מתעמולה של עשרות שנים, אינו יכול להימנע מהמסקנה שישראל קרובה לפאשיזם. לקורא נודע גם, כי ממשלת האחדות הלאומית היא מעוז של ריאקציה. מפלגת העבודה היא "סוציאל רפורמיסטית־ימנית", ואילו לליכוד לא נותר כינוי אחר אלא "ימני קיצוני". אריאל שרון לא היה ב־1982 שר בטחון שנוי במחלוקת, אלא פשוט "שר המלחמה". ואילו גוש־אמונים הוא סתם "ארגון טרור".

נשיא המדינה חיים הרצוג מוצג כעד־מדינה של הלאומנות הקנאית. הרצוג, כך נאמר בספר, "הדגיש... במסיבת עתונאים בהאג, ב־19 בספטמבר 84', כי נסיגה (מלבנון) תתכן רק אם ישראל תזכה לערבויות הבטחוניות ההכרחיות. מסתבר שהכוחות השולטים, הריאקציוניים ביותר, לא יוותרו על התוכנית הציונית הישנה, לספח לארץ ישראל המובטחת את השטחים עד הליטני". עוד טוען הספר, שבישראל מטיפים בצורה גזענית כי 'העם היהודי', או 'האומה העולמית', 'נבחרו על־ידי אלוהים', 'עדיפים על כל העמים האחרים', ובעיקר על העם הפלשתינאי".

באוסף גילויים מרעישים אלה אסור, כמובן, לפסוח על השאיפה להשתלט על העולם כולו. בנקודה זו, הספר דווקא נוהג רחמנות בישראל. לא היא מואשמת בשאיפה לשלוט בעולם, אלא ארה"ב. "הנציגים הריאקציוניים של ההון המונופוליסטי בישראל" רואים עצמם, עם זאת, "בעל ברית אסטרטגי של ארה"ב בשאיפתה לשלוט בעולם". וגם אם ישראל היא רק קבלן־משנה של ארה"ב במשימה להשתלט על העולם, הרי היא גם חלק מכוחות האחראים לחיים עלי אדמות. צריך "למנוע פתיחתה של מלחמה גרעינית במזרח־התיכון, מלחמה שתעלה בלהבות את כדור־הארץ כולו".

אבל יש זיק של תקווה לעם ישראל: עליו רק להצטרף לתומכי הקו הסובייטי במזרח־התיכון. ברה"מ מראה, כידוע, "את הדרך הנכונה והיעילה היחידה" ליישוב הסכסוך. והרי ישנה בארץ רק"ח, שלה "תוכנית שלום מקיפה ומציאותית".

אחרון ה"לורנסים" האנגלים

מאת דליה שרון, לונדון

הבדואים כינו אותו "אבו חוניאק", בעל הלסת הקטנה. הוא ראה את עצמו כריגנייט של הגדה המזרחית. חוסיין הורה לו לעזוב את ירדן בתוך שעתיים. סיר ג'ון גלאב

גנראל סיר ג'ון גלאב, שמת השבוע בביתו בסאסקס בגיל 88, היה שנים רבות אחד האישים רבי־ההשפעה במזרח־התיכון. האיש, שהקים את הלגיון הערבי, היה דמות "לורנסית" מובהקת. ערביסט מושבע, שרתם את אהבתו הרבה לערבים, במיוחד לבדואים, ואת כשרון הארגון שלו לגיבוש כוח ערבי לוחם, עם עקרונות משמעת ושיטות לחימה מודרניות.

תקופת פעילותו של גלאב במזרח־התיכון היתה תקופת ההשפעה הבריטית באזור. הוא הגיע לעיראק ב־1920, כשבריטניה בשיא עוצמתה, ועזב את ירדן ב־1956, לאחר שגורש מן הפיקוד על הלגיון הערבי. באותה שנה היו הבריטים מעורבים במבצע־הנפל של הכוח הבין־לאומי בסואץ, שסימל את סוף הנוכחות הבריטית באיזור.

גלאב נולד למשפחת אנשי צבא – אביו שירת בחיל ההנדסה הבריטי בדרגת גנראל, והוא הצטרף ליחידתו ב־1914, לאחר שסיים את בית־הספר לקצינים ב־1914. שלוש שנים בילה בחפירות בצרפת ונפצע שלוש פעמים, אך בתום המלחמה מאס בחיי השיגרה במטה־הצבאי בריטי, והתנדב לשרת בעיראק. הוא נשאר בעיראק גם לאחר דיכוי המרד שם, כקצין מודיעין בתפקידי קרקע בחיל־האוויר המלכותי.

בעיראק למד גלאב את התרבות והשפה הערבית, הכיר את מנהגי הערבים והבדואים והתאהב בהם. עד כדי כך היה שבוי בקסם הרומאנטיקה המזרחית, שכאשר קראו לו, ב־1926, לחזור לבריטניה, התיר את החוזה שלו עם הצבא והצטרף לאדמיניסטרציה של המאנדט הבריטי בעיראק, בתפקיד מפקח במדבר הדרומי. השבטים המקומיים היו נתונים באותה עת להתקפות מצד הוהאבים של אִבּן סעוד, וכאן קצר גלאב את הראשונה בהצלחותיו – הוא הצליח, בעזרת המקומיים, להתגונן בשיטות כאלה, שההתקפות נפסקו.

בזכות הצלחתו היה לאגדה בפי הבדואים. הם כינו אותו "אבו חנאיק", בעל הלסת הקטנה, זכר לפציעתו במלחמת־העולם הראשונה ולאומץ־ליבו יצא שם בכל האיזור. ב־1930 הוזמן להצטרף לאדמיניסטרציה העבר־ירדנית, כדי לסייע לה בהשתלטות על השבטים הבדואים. גלאב היה משוכנע שהדרך להרגעת האיזור היא ללמד את הבדואים לשלוט בעצמם ולקיים שיטור משלהם. הוא שכנע את הבריטים לסלק את יחידות חיל־הספר, שהיו ממונות על הבטחון באיזור, ובהדרגה סבלנות והבנה הצליח לרכוש את אמון הבדואים ולהקים את יחידת הפיטרול המדברי, אשר בתוך שנתיים השכינה שקט באיזור.

ב־1939 מינה אותו המלך עבדאללה למפקד הלגיון הערבי בדרגת לוייטננט־גנראל. הלגיון היה כבר אז עסוק בלוחמה זעירה נגד שבטים עבר־ירדניים, שנהגו לחצות את הירדן מערבה לתקוף את הכוחות הבריטיים בארץ־ישראל. הכוח היה קטן בתחילה וכולו על טהרת הבדואים, אך עם פרוץ מלחמת־העולם השניה, משהתבררה יעילותו, הוגדל לחטיבה.

הלגיון לחם לצד הבריטים בעיראק ב־1941, ואחר־כך בסוריה. על מעשיו בשני מבצעים אלה זכה ג'ון גלאב בתואר אבירות בריטי. הבריטים סייעו הרבה ללגיון, שעסק באבטחת מתקנים בריטיים באיזור ומנה אז כ־8,000 חיילים, כולם ערבים, בפיקודו של קצין בריטי יחיד – גלאב.

כשעזבו הבריטים את הארץ, מנה הלגיון כ־4,000 לוחמים בלבד, וגלאב נותר אחראי למלחמת הלגיון בעיר העתיקה בירושלים. לדבריו, הוא התנגד לכך שאנשיו יסתבכו בלוחמה בשטח בנוי בירושלים העתיקה, מלחמה שתבעה קרבנות רבים, אך לא היתה לו ברירה. זו היתה ההנחיה, וגלאב הקפיד לשמור על נאמנות לכתר הירדני, כל שכן שנאמנות זאת עלתה בקנה אחד עם הנאמנות לכתר הבריטי. גלאב קבע אז, כי הלגיון יצא ממלחמת השחרור כשכוחותיו פגועים, אך כבודו שלם. שטחים ניכרים נותרו בידי ירדן, וגם במערכות בירושלים ובלאטרון הוא לא הפסיד (אגב, הלגיון שהיה אז הטוב בצבאות ערב, היה גם ההגון שבהם – יחסו לשבויים היהודים היה אנושי יותר משל כל האחרים).

אחרי מלחמת־השחרור נותר בקו הגנה חדש – בגדה המערבית. לדבריו, הגידול המהיר בכוחות של הלגיון פגע יותר ויותר בקשריו האישיים עם קציניו. תופעה זו, בד בבד עם התחזקות הרגשות הלאומניים הפאן־ערביים הנאצריים, פגעה בהשפעתו ובשליטתו ביחידותיו. שניים מבעלי־בריתו החשובים ירדו אז מן הבמה, המלך עבדאללה נרצח על מדרגות מסגד אל־אקצה ב־1951, וכן הועבר מתפקידו השגריר הבריטי בירדן, סר אלק קירקברייד, שהיה ידידו האישי. מאז, טען גלאב בכתביו, נותר בודד.

עם הצטרפות ירדן לברית בגדאד, ב־1955, חדרו יותר ויותר קבוצות מסתננים ירדניות אל מעבר לגבול הישראלי, לפעולות שוד, רצח וחבלה. גלאב ניסה לבלום אותן, אך פופולריותו ניזוקה מזה עוד יותר. גם יחסיו עם חוסיין הצעיר, שעלה לכס השלטון כשהיה בן 19, לא היו טובים.

(המשך בעמוד 8)

مكاتيب الاهل

מכתבים למערכת דבר

לחסל אפליית הנכים ה„אזרחיים"

אירגון נכי תאונות־עבודה מנסה מזמן לשכנע את רשויות המדינה לשנות את הנהגים הקיימים, לפיהם מופלים נכי תאונות־עבודה לרעה לעומת נכי־צה"ל. למעשה לא רק נכי־עבודה מופלים לרעה; גם נכים מלידה ונכים בגין מחלות מופלים באורח דומה.

בפנייה אל שרים וחברי־כנסת תיאר אירגון נכי תאונות־עבודה את מצבם המיוחד של קטועי־ידיים, הזקוקים למכוניות בעלות הגה הידראולי ותיבת־הילוכים אוטומטית. מתברר, כי המוסד לביטוח לאומי אינו משחרר נכים אלה ממיסי־רכב והנטל הכספי המוטל עליהם כבד מנשוא. נכים במצב דומה, שאיבדו גפיים עליונות במלחמה, באימונים צבאיים או בפיגועים, זוכים בשיחרור־מיסים כדבר מובן מאליו.

פניתי בעניין זה בשאילתה לשר העבודה והרווחה והצעתי כי ינהג יחס שווה לקטועי גפיים מכל סוג. תשובתו, בת משפט אחד, היתה חד־משמעית: „הואיל והדרישה הנצאה כספית נוספת אין אני רואה אפשרות להרחבת ההסדר בדבר מתן גימלה למוגבלים בניידות עפ"י הצעתך".

הקורא יכול להסיק מן התשובה, כי מדובר באלפי נכים או לפחות בכמה מאות, ולא היא. מדובר בסך־הכל ב־10 (עשרה) קטועי גפיים עליונות בגין תאונות עבודה.

כנראה, שר העבודה והרווחה חושש, שאם ישפר את מצבם של העשרה, ייצור תקדים ביחס לכל סוגי הנכים – מלידה, ממחלות ומתאונות. גם אלה תובעים זה מכבר השוואת תנאים.

החשש מוצדק – המדיניות מוטעה: תחת להקשיח את הלב נוכח סבלם של קטועי הגפיים, כדי לשמר את האפליה, חובה מוסרית היא לחסל אותה ולהתמיד את אפליית הנכים ה„אזרחיים" ולהשוות את תנאיהם וזכויותיהם לאלה של נכי־צה"ל.

ח"כ מתי פלד
ירושלים

להחזיר למפעלים את הריבית הגבוהה

ש. רוזנבלום במאמרו („דבר" 17.3) כותב, כי הממשלה לוחצת על הבנקים „להחזיר חובות של מיליוני דולרים למפעלים בקשיים, זאת עקב הריבית הגבוהה שגבו הבנקים. משמעות פעולה זו היא הרסנית לגבי הבנקאות במידה ותתבצע".

אני סבור, כי הממשלה היא האשמה במצב הקשה בו נמצאים עשרות מוסדות ומפעלים המקבלים תקציבים מהממשלה כאשר היא לא שילמה להם את אותם התקציבים בזמן ואלה היו נאלצים לקבל הלוואות מהבנקים ולשלם ריבית גבוהה ולהסתבך בחובות כבדים. הממשלה חייבת, לדעתי, להחזיר לכל אותם המוסדות את הריבית הגבוהה אשר שילמו, כי גם הממשלה גובה ריבית והפרשי הצמדה וקנסות על אי תשלום מיסים בזמן. יש תקדים לכך: מס הכנסה משלם ריבית והפרשי הצמדה על החזרי מס.

אני הייתי מציע הצעה אחרת. הממשלה מחזיקה עכשיו מניות בנקאיות בסכום של 700 מיליון דולר, בעוד שנתיים על הממשלה לפדות מניות בנקאיות בשווי של מיליארדי דולרים ועל ידי זה היא למעשה מלאימה את הבנקים ואפילו את כל התעשייה והמסחר, לאחר שאלה האחרונים חייבים לבנקים מיליארדי דולרים.

אני מציע, כי הממשלה תשלם לכל אותם המוסדות את חובותיהם לבנקים עם המניות הבנקאיות אשר היא מחזיקה בידיה במקום במזומנים. המוסדות יוכלו לשלם את חובותיהם לבנקים עם אותן המניות, או למכור את המניות בבורסה ולשלם לבנקים במזומן.

ואולי תלווה הממשלה למוסדות אלה את המניות ל־20 שנה בריבית נמוכה מאוד וגם על ידי זה היא יכולה לעזור להם לצאת מהבוץ הנוכחי בו שקעו.

אינני כלכלן ואינני יודע מה יכולות להיות ההשלכות של פעולה כזאת על כל המשק, על ההון, על הבנקים וכו' אולם נראה לי, כי יש בהצעתי הגיון ועם ביצועה יכולה לבוא הקלה רצינית במשק הישראלי.

יהודה שחור
נתניה

החושד בכשרים לוקה

קראתי בעיתון „הצופה" במדור מכתבים למערכת מכתב הנושא את הכותרת „קוו ואדיס שמעון פרס?" בחתימת יעקב רענן מבית אבות אפעל.

המכתב מסתמך על דברי ראש הממשלה, אשר באחד מנאומיו אמר בין השאר, כי יש להרחיב את סמכויות הרשויות העירוניות, ותו לא.

הכוונה, לפי מיטב הכרתי, להוציא מעט מסמכויות הפקידות במשרד הפנים, כמה הקצבות, הטלת מיסים, בניית תשתית וכד'. כולנו יודעים שכל פקיד במשרד הפנים הוא בעל סמכויות נרחבות באישור חוקים, הקצבות וכד'.

מכתבו של יעקב רענן הוא מתחילתו ועד סופו סילוף המחשבה, ובונה בניין שמלכתחילה נתון להריסה. אינני מחסידיו המובהקים של ראש הממשלה אך לתלות בו קולר של השמצה זה לא. לפי דבריו, האנשים השולטים במועצות אינם ראויים לסמכויות כאשר יחוקקו חוקים נגד הדת ואני שואלת את יעקב רענן מי הם אנשי העיריות? הרי המה נבחרים שנבחרו על ידי התושבים וראשי הערים על ידי בחירה אישית של כלל הבוחרים.

מנהל משרד הפנים קרא לראש עיריית תל־אביב פושט רגל בתקציב, וזה מפני שחרג מהתקציב המאושר, והסיבות לכך שעשה לשיפור ופיתוח העיר. חברי רענן תולה בראשי המועצות דברים אשר אפילו ראש עיריית פתח־תקוה העושה הכל להכעיס את הדתיים לא יחלום לחוקק חוקים אשר הכותב מונה אותם לרבות בניית בית זונות מפואר בתל־אביב, וזה כדי שהזונות לא ישכבו חס וחלילה על חולות חוף תל־ברוך. הנייר סובל הכל אך להשמצה כזאת יש גבול.

אברהם יצחק אביטוב
בית אבות „אפעל"

רשות השידור ושנאת נשים

רשות השידור אינה רשאית לשמש שופר לגזענות. ואכן, ביחס לכל ציבור אחר הם נוהגים כחוק: מגנים ביטויים גזעניים כגון זה של שלומה קירס, וכאשר שודרן התבטא ש„קומץ מזרחיים אלימים מוציאים שם רע לכל ציבור המזרחיים", דרשו את התפטרותו, ולחילופין אילצו אותו להתנצל בפומבי.

הגזענות היחידה הלגיטימית ברשות השידור היא כמובן שנאת נשים: הם מרשים לעצמם לחדש את הקרנת סרטון הפרסומת „אשכוליות" – סרטון המזמין אלימות כלפי נשים וילדות, שהרי כדי להשתמש באשכוליות אין צורך בהסכמת האשכוליות, או בהסכמת העץ עליו הן גדלות.

הסרטון מבסס את יחס הזילזול כלפי נשים כאובייקט, אותו יחס הנמצא בבסיס ההטרדות המיניות – הכאת הנשים – והאונס, המונעים חופש תנועה מנשים ומילדות, ופוגעים פגיעה פיזית ונפשית באלפי נשים וילדות בשנה.

אנחנו שוקלות הגשת תביעה נגד רשות השידור, הממומנת גם בכספינו, כיוון שאנחנו מרגישות מושפלות ומאויימות על ידי התשדיר.

ליאורה מזרבי, רמת־השרון
חנה קליין, תל אביב
אסתר עילם, תל אביב
חנה לוי, תל אביב
שרון בן־עזר, תל אביב
כרמלה נחום, תל אביב
דנה לנגמן, תל אביב
יהודית ונבורה, חולון
דינה בלכמן, יפו
אסתר רשנר, תל אביב

השמטה

במכתבו של עו"ד ד"ר נפתלי מנשה („דבר" 26.2) נשמטו בטעות כמה מלים. בפיסקה שלפני האחרונה אחרי המלים לבית המשפט העליון, יש להוסיף: „אלא מטעמים משפטיים בלבד".

אין לחשוש ממפגשי יהודים־ערבים

לאחרונה אנו עדים להתגברות התנגדות למפגשי נוער יהודי וערבי בקרב האוכלוסיה היהודית הדתית הפנאטית, והדבר הגיע אף להתפרעויות ולגרימת נזק פיסי ונפשי כפי שהתבטא הדבר בפנימיית „בויאר" בירושלים במוצאי שבת 22.2.86.

לדעתם של המתנגדים „מפגשים כאלה מביאים לטמיעה של היהודים ולנישואי תערובת".

ברצוני להגיב לטענות אלה כערבי ישראלי הגאה בלאומיותו הפלשתינאית, והעוסק זה שנים רבות בחינוך לדו־קיום יהודי־ערבי ובאירגון מפגשי נוער כאלה. בדרך כלל המיעוט הוא זה החושש מטמיעה בתרבות הרוב ולא להיפך; לכן אני לא מבין את חששותיהן המוגזמים של אותן קבוצות דתיות פנאטיות.

וכאשר לנישואי תערובת, סקרים רבים מראים שהתופעה היא שולית שבשולית, ונישואי התערובת הם בדרך כלל כתוצאה ממפגשים מקריים ופרטיים, ולא ממפגשים יזומים, וכדי להבין אותם יש לחזור לרקע האישי של בני הזוג.

מדוע אותם יהודים לא „נלחמים" בטמיעה ובנישואי תערובת בחו"ל, כאשר האחוז מגיע ל־כ־50% באותו להט? או שמא המאבק הוא לא בתופעה אלא במיעוט הערבי. לכן נראה לי, שריח גזענות נודף ממאבק זה; לעניות דעתי, יהודים או ערבים הבטוחים בזהותם וגאים בה לא יגלו שמץ של חרדה מפני מפגשים עם תרבויות אחרות. מי שחושש ממפגשים כאלה מעיד על עצמו שאינו בטוח בזהותו.

פאנוס מיכאיל
רכז חינוכי בתנועת הנוער היהודית־ערבית „רעות"

דע מאין באת!

כלל לא ברורים הגמגום והרתיעה של ראש הממשלה ודוברי מפלגת העבודה נוכח ההתרסות נגדם על דאגתם ל„סולל בונה" ולקופת חולים. לו היו אלה עסקיהם הפרטיים המכניסים ממון לכיסם האישי כי אז היתה מובנת כזאת מחווה של אי־מעורבות כבורח וכיאה.

אך סימפטום מדאיג הוא שאין בהם די חוסן אידיאולוגי כדי לומר בריש גלי: „כן, קופ"ח וסולל בונה הם מפעלים שהקמתם וקיומם הם הגשמה במובנה הפשוט של המילה של אידיאולוגיה חברתית ברמה הלאומית. כמוהם כהסתדרות בכללותה".

בהזדמנות זו לא יזיק אם ראש הממשלה ושאר הדוברים יאזכרו את העובדה שהם סוציאליסטים וכי אידיאולוגית התשתית הזאת היא המניע להקמת חברות כלכליות ציבוריות כיעד הגשמה.

ואם יש סיבות למשבר או התמוטטות של חברות כאלה הדיון בעוצמה קודם כל וראשית במפה הכלכלי (מה שמכונה בטעות „מהפך") מבית היוצר של „אבירי" הליברליזם הצרוף ארליך את ארידור, והוא היפוכה של התורה הכלכלית שעל פיה קמו העם והמדינה.

מוטב, איפוא, שלא ינהלו את העניינים לפי התגובה הטלוויזיונית הצפויה של אותו חורץ לשון, רוני מילוא, או ח"כ חיים קורפמן, אלא לפי מה שנחוץ וטוב לעם. שהרי מה שטוב לעם טוב גם לתנועת העבודה ולחברת העובדים. וכל זאת עפ"י הסיסמה: „דע מאין באת".

גיורא סנפיר
ארז

לא אמרתי את הדברים

בעיתון „דבר" מיום 14.3.86 התפרסמה כתבה בה רואיינתי על ידי החבר אריה אורד.

הופתעתי לקרוא בכתבה התייחסות מצידי לחיים חכם מנכ"ל תש"ת.

ברצוני להכחיש בכל לשון של הכחשה כאילו אני אמרתי דברים לגבי חכם.

אני אשר ציינתי בעל פה לגבי חיים חכם שהוא היה האיש היחידי במערכת, שליווה את חברת „פורץ סורס" בימי המשבר שלה במסירות ובחברות.

יצחק פנאי

אחרון „הלורנסים" האנגלים

(סוף מעמוד 7)

בעקבות לחץ שהפעילו נאצר וחוגים לאומניים בירדן על חוסיין, פיטר המלך, ב־1956, את גלאב. קראו לו למשרד ראש הממשלה וציוו עליו לעזוב את ירדן בתוך שעתיים, עד כדי כך גדול היה הפחד, שמא יעלה גדוד בדואי על רבת־עמון ויחזיר את גלאב פחה לפיקוד. היום טוענים כי אכן היה גדוד שהיה מוכן למעשה, אך גלאב פחה לא רצה שישפך דם והוא מנע את המעשה.

בזמן גלאב עזב את ירדן ושב לבריטניה, כשבכיסו חמש לירות שטרלינג וחשבון בנק מדולדל. מאז [illegible]

הוא טען תמיד שהיותו זו זכותו המלאה לפזר את מפקד צבאו.

הוא לא זכה לשום אות־תודה חמרי מממשלת בריטניה, ונאלץ לפרנס את משפחתו מהרצאות שנשא ומספרים שכתב. הוא כתב 19 ספרים, שהטוב בהם הוא ספרו „המלחמה במדבר". הוא תיאר בו את התקופה העיקרית בחייו. עד סוף ימיו נחשב לאוהב ערבים ובדואים, היה אוהד העניין הערבי, אך טען תמיד כי אינו פוליטיקאי אלא איש צבא. בעיני הבדואים של הלגיון הערבי, התפקיד שמילא גלאב אצלם דומה לזה שמילא וינגייט אצלנו – מורה [illegible]

חוק התכנון והבניה תשכ"ה — 1965

מרחב תכנון מקומי שדרות

הודעה בדבר אישור שינוי תכנית מפורטת

נמסרת בזה הודעה בהתאם לסעיף 117 לחוק התכנון והבניה תשכ"ה — 1965, כי הועדה המחוזית לתכנון ולבניה מחוז הדרום, החליטה באישור שר הפנים לאשר שינוי תכנית מפורטת הנקראת תכנית מס. 21/03/105 שינוי מס. 4 לתכנית מפורטת.

עיקרי הוראות התכנית: בינוי חלקה לשטח מסחרי: הקמת מרכז מלאכה זעירה, אינטנסיבי, משרדים, חנויות, אולם שמחות, תחנת דלק, ושרותי רכב. שטח לחניה מערכת דרכים פרטיות במסגרת תכנית הבינוי.

האלה הם השטחים הכלולים בתכנית: גוש: 1885 חלקה 10 שטח התכנית: 13.60 דונם.

אשר הודעה על הפקדתו ביחד עם התשריט המצורף אליו פורסמה בילקוט פרסומים מס. 2048 מיום 29.9.74.

השינוי האמור שבה הועדה המחוזית אישרה אותה ביחד עם התשריט המצורף אליה, הופקד במשרדי הועדה המחוזית האמורה וכן במשרדי הועדה המקומית לתכנון לבניה שדרות וכל המעונין רשאי לעיין בה ללא תשלום, בימים ובשעות שהמשרדים האמורים פתוחים לקהל.

שלום דנינו
יו"ר הועדה המחוזית לתכנון ולבניה מחוז הדרום

אברהם שחטר ז"ל

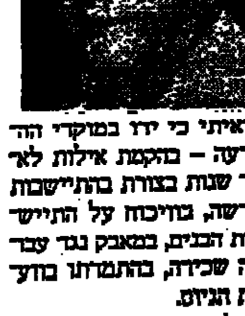

ימי גשר הראשונים, ועל הכף – התהיה גשר קיבוץ? פיק"א מתנגדת ומפרדת את החיים והוא מהוקים שבחבורה, מתקרב כבר לגיל ה־30, נאבק על כך כי בגשר קיבוץ יהיה – נחוש בדעתו ומכריע את הכף.

אברהם היה עמוד התווך של הראשונים – בהקמתה של גשר, בהרחבת החברה, בפיתוח היישוב, בשנותיה הראשונות של אשדות. אך נשאר איש העצה, אשר מילתו היא המכרעת לוותיקי אשדות ולראשוני הבנים גם בשנות פעילותו הממושכת במזכירות הקיבוץ המאוחד.

שנים רבות, עוד בטרם באתי לעבודה במזכירות הקיבוץ, חשתי בגאווה כי ידעתי מה רבו פעליו של חבר קיבוצי, של שחטר כפי שנקרא שם, בהקמת מפעל הבניה, המחלקה לתכנון, הכשרת הקבוצה הראשונה של המודדים חברי הקיבוץ, חברת הספנות, עתון למרחב וגם בהקמת הפלמ"ח היה לו חלק ועתים – החלק המכריע.

היה בו שילוב מופלא של איש תנועה המיישם את האידיאולוגיה ועקרונות היסוד, המדיניים הבטחוניים וההתיישבותיים, במערכות הכלכלה ובניין המשק. נפגשתי עם אברהם בעבודה במזכירות הקיבוץ ב־1959 ובראשית שנות השישים.

וראיתי כי ידו במוקדי ההכרעה – בהקמת אילות לאחר שנות בצורת בהתיישבות חדשה, בוויכוח על התיישבות הבנים, במאבק נגד עבודה שכירה, בהתמודדו בוועדת הגיוס.

לפני תשע שנים חגגנו ברוב עם, כיאה לאיש, ולפעלו את יובל ה־80 של אברהם. ערב נפלא בהשתתפות אבות התנועה, שותפיו מכל הזרמים לדרך ארוכה, חבריו באשדות. לא חסרו מאורעות ומעשים לתאר, לא חסרו אנשים במספרים סיפורו, לא חסרה שמחה בלב. רק שעות הערב מעטות היו – כי נזקקנו לתכנית של לילה שלם.

יחסר לנו מאוד הצועד בראשנו ההולך בתבונה קדימה, איש העצה השקול היה. יחסר החיוך החכם המעשי, החיוך האופטימי. תחסר לנו מאוד אברהם.

עזרי שמעוני

הפילהרמונית

קונצרט למנויים מס' 6
זובין מהטה
מנצח
כנר
תל־אביב, היכל התרבות,
8.30 בערב
סדרה 7: הערב — 23.3.86
סדרה 8: יום ג', 25.3.86

במוסיקה קלסית קלה
קונצרט מס' 5
זובין מהטה
מנצח
אורי פיאנקה
כנר
תל־אביב, היכל התרבות
יום ב', 24.3.86, 9.00 בערב

קונצרטים חגיגיים
זובין מהטה
מנצח
מונסרה קאבאייה
סופרן
מרילין הורן
מצו־סופרן
ניל וילסון
טנור
יאקו רייהאנן
באס
מקהלת גכינגר קנטוריי משטוטגרט
„רקוויאם" מאת ורדי
תל־אביב, היכל התרבות,
8.30 בערב
יום ד', 26.3.86
יום ה', 27.3.86
מוצ"ש, 29.3.86

טבע תעשיות פרמצבטיות בע"מ.

בתי מרקחת ליום ראשון 23.3.86

תל־אביב
לב העיר – אחד העם 69 – 613862
קופת חולים כללית – אמסטרדם 7 – 225142
ירושלים
מרפאות חכמה – הכ"ג 28 – 525191
חיפה
יבנה – אבן סינא 7 – 672288
פתח־תקוה
קופת חולים כללית – חיים עוזר – 905271
בני־ברק־רמת־גן
קופת חולים כללית המייסדים 25 רמת־גן – 782537
בת־ים־חולון
מור – הביבה רייק 20 בת־ים – 583560
אורון – הופין 52 חולון – 889153
רחובות
כללית – בניימש, רחובות, 452381

מוקד מידע טלפוני של קופת חולים הכללית המוסר אינפורמציה על מרפאות קופת חולים של ההסתדרות, בתי־חולים, עזרה ראשונה, מרפאות הפתוחות בשבת וחג וכן אינפורמציה על הגורמים הרפואיים בישראל.

אלמקס לכל המשפחה!

מודיעין

טלוויזיה

5.30 „תבל ומלואה" – פרק שמיני: „מים טהורים וחכים". דייויד אטנבורו מציג מקורות מים שונים ברחבי תבל: נהרות, אוקיאנוסים, מפלי מים, אגמים וביצות.
6.30 קיצור החדשות (ערבית).
6.32 „הענק המזרחי" – פרק רביעי: „מפגש המפלצות" (תרגום עברי־ערבי).
7.00 יומן השבוע (ערבית).
8.00 כותרות מבט.
8.02 להיט בראש – מצעד להיטים עבריים על־פי המצעדים של רשת גימל וגלי צה"ל. בשילוב פזמונים מלהיטי חו"ל, והוא מצולם בהשתתפות קהל. מנחים: שרי צוריאל ומשה מורד.
9.00 מבט לחדשות ומוסף „שער ראשון".
9.45 „ענק הוא הלילה" – פרק שלישי: פאריס, 1925: התרחשויות רבות קורות במלון שנמצאים בו דיק וניקול. דיק ורוזמרי, השחקנית הצעירה, נמשכים זה אל זה. ובחדרה של ניקול נמצא כושי תמהוני מת.
10.40 „מה השאלה?" – תכנית שבועית המוקלטת בהשתתפות קהל במקומות שונים בארץ. הקהל מציג שאלות מעניני דיומא, לפני צוות של משיבים.
11.20 „בוהר כלבי" – פרק שני: השוטר הצעיר לוקח על עצמו, באופן לא־רשמי, את הטיפול במקרה החטיפה. בתוך זמן קצר הוא מגלה את החוטף. עוזרת לו חברתו, עובדת סוציאלית.
11.45 חדשות.

טלוויזיה לימודית

09.00 קשת ועגה: כנות ומתנות.
09.25 לכלוכית: אגדת לכלוכית באנימציה ברכת עם ליווי מוסיקלי מקורי.
10.05 הסוס הבשבב: סיפור־עם סיני.
10.40 הקרקס הבידיאופי.
2.00 קסים קסה: קוסים.
2.25 בלי סודות: ביניים חדיק.
2.45 שירלי טמפל: חינגית.
4.00 פנסה: צילום לטלוויזיה של ההצגה המקורית.
5.00 ערב חדש. מנחה רפי רשף.

רדיו

קול המוסיקה

07.07 דביסי: פינת הילדים (תז. הרדיו הצרפתי / ז. כרסיגון).
07.30 שחרית מוסיקלית – קבלבסקי: הליצנים (התז. הלאומית בוינה / ג. גולשמן); סטרווינסקי: פולצ'ינלה, סוויטה (נגני מוצרט מלונדון / י. צליוק); רוסיני: „הספר מסביליה", מבחר (סולנים / המקה. התז. האמברוזיים / ק. אבאדו); חצ'טוריאן: מסקרד (התז. הסימפ. מלונדון / ל. ציקבוריאן).
09.30 קונצרט בוקר – רוסיני: מבחר קטעים מבחרים (ביצועים שונים); אופנבך: משלי להפונטיין (ב. לפלנט, בריטון / מ. דירון, פסנתר); פרוקופייב: לויטננט קיזה (התז. הסימפ. מלונדון / א. פרבין); ביזה: דוקטור מירקלא, אופרה מבודרת (י. ורנדמילר / א. ברנדסן / ר. וייל קפטנר / ג. שרה / התז. הסימפ. ים השה"ש / ג. ברתיניא; קראו: הארי יאנוש (תז. לייד / מ. סטרום).
12.05 אבנים באולפן – אירנה שרוסר, פסנתר – באך: פרטיטה במול מז'ור; שוסטקוביץ': פרלוד ופוגה במי מינור; סצ'דרין: „בנוסח אלבניס". ביביאנה גולדנסל, סופרן / יונתן זק, פסנתר – ברהמס: 6 שירים; ראבל: 5 שירי־עם יווניים.
13.00 קונצרט צהרים – קטעים מתוך הציבור (וירטואוזים של ניו־יורק / ר. קאפ); נסראי: קטעים מתוך המוסיקה לבאלט „יומנו של כוריאוגרף" (קורא: ת. תרמון / ז. לוצקי, פסנתר / מ. כלצר חליל); באך: קנטטה מס. 147, קטע (ע. אקוילוז / י. המר / „סולני באך" / להקה קולית / ה. וינקרמן); גלבוע: רישום (א. סלע, חליל / ר. מעייני, נבל); פורה: אריה (פ. דומינגו, טנור / הסימפ. של וינה / ה. פרושאאר); אבירום: הצדעה לשינברג (יונתן זק, פסנתר) לגבליו: פנטסיה על אריה מתוך „לה טרביאטה" (ק. ברדבי / א. דיוויס); הנדל: 2 אריות מתוך „רזן קרלוס" (ש. מילנס, בריטון) / הפיל. של לונדון / סילוינג. אלבינוני: ארג'ו (מ. בראון – כנור / „הוירטואוזים של ניו יורק); מנטוורדי: מדריגל (א. ר. ג'ונסון / מקה. מונטוורדי / ג'. א. גרדינר); גרשווין: רפסודיה בנוסח כלו (א. וייסנברג / הפיל. של ברלין / אזהוות).
15.05 בין חברים – יום הולדתו של רולאן לוי, רולאן מניאל: „קנארי" (תז פילהרמוניה / ג'. סייבק).
16.00 קונצרט מנחה – ג'מיניאני: סונטה בלה מינור, לצ'לו וקונטינואו, אופ. 5, מס. 6 (א. פלית / ר. וזב / כ. הוגווד); מוצרט: קונצ'רטו בדו מג'ור, לאבוב ותז. ק. 314 (ה. הוליגר / סינט מרטין / נ. מרינר); ראבל: מנואט עתיק (תז. הקונצרטגבאו / ב. הייטינק); ברהמס: שלישיה בדו מג'ור לפסנתר, כנור וצ'לו, אופ. 87 (שלישיית ברונבורג); יאנצ'ק: מוזלת לאכיים (הפיל. מרודרדם / ג' קונלון).
18.30 מוסיקה ליום ראשון – באך: יוהאנס פסיון (חלק שני) (ר. אלנבק, טנור / ו. ברי, בריטון / א. ארנס, בס / א. אמלינג, סופרן / י. האמארי, אלט / ו. הולבג, טנור / ה. פריי, בס / מ. אקרמאן / מ. הכבלוי גבל / ו. איוהורדס / מקה. הנערים והתז. הקאמ. משטוטגרט / מינשינגר); פולנק: סלבה רגינה; קינות על הבתולה השחורה (מקה. קתדרלת ויסטר / ד. הנט).
20.05 ערב טוב
20.30 הקונצרט הקאמרי השבועי – „ערבים מוסיקליים" במוזיאון תל־אביב, הקלטה 25.1.86, עורך: מיכאל הרן – משתתפים: ס. בייקנסליס, סופרן / מ. מלצר, חליל / א. פיאנקה וא. זלצמן, כנור / ר. קם וב. סולטרייטר, ויולה / מ. הרן, צ'לו / ע. הרעון, נבל / י. זק, פסנתר / מ. וייצנר, פסנתר) – דביסי: סונטה לחליל, ויולה ונבל; סאטי: ג'ימנופדיות מס. 1+2 לפסנתר: „אני רוצה אותך", ולס לפסנתר; ראבל: „שהרזדה" לקול ופסנתר; רופארק: 3 שירים; פרנק: חמישיה לפסנתר.
22.30 מסורות מוסיקליות בארץ.
23.00 מוסיקה מן העבר הרחוק.

רשת א'

11.30 השכלה ודעת לכל – צרפתית למתחילים: שיעור מס' 21.
12.05 בשינוות הבשם.
14.06 תכניות לילדים – „שירים הם חברים של סיפורים"; „יוסי בגן־החיות" באת סובה הרשקוביץ; „מסע הפלאים של נילס הולגרסון הקטן עם אווזי־הבר" מאת סלמה לגרלף לקראת שידור.
14.45 „חתול בשק".
15.30 עולם הספרט. (ש.ס.)
16.05 „השבוע שלי" (ש.ס.)
17.20 האוניברסיטה המשודרת – „צמיחות המדינות החדשות באפריקה".
19.05 מחשבת ישראל.
22.05 תפוח ועץ – „בעיות של העפה היצגנית".

רשת ב'

10.05 עייני חברה ורווחה.
14.06 שירים עבריים.
18.06 מסיבת שתואים.
18.45 היום בספורט.
19.35 „עם ישראל".
20.05 „אומר בשבוע".
22.05 תזמורות כלי־נשיפה – תכנית ברוח חג הפורים.
23.05 צלצול שלישי.

רשת ג'

18.05 מצעד הפזי הלועזיים.
21.05 ארום עתיק.
23.05 הלילה הוא שירים.

גלי צה"ל

06.30 אוניברסיטה משודרת: – השמש היקום: השמש ומקומה ביקום. מרצה פרופ' ארנון דר.
17.30 כוונת – ענייני צבא ובטחון.
17.50 יומן ספורט.
18.05 רדיו ספורט.
20.05 שירי עמים.
23.05 מגרות הלב עם השחקן שלמה בראבא (ש.ח.)
00.05 ציפורי לילה נודדות.

בתי קולנוע

תל־אביב
אורלי: והספינה שטה 9.30, 7.15, 4.30
אלנבי: פגישת מחזור 9.30, 7.30
[illegible] 9.30, 7.15
[illegible]
גורדון: הספור האמיתי 9.30, 7.15, 4.30
גת: פעמים במשך החיים 9.30, 7.15
דקל: לילות לבנים 9.30, 7.15
דרייב־אין: משאלת מוות III 9.30, 7.15
חצות – סקס
הוד: יומו של אלוף 9.30, 7.15, 4.30
חן 1: שורת המקהלה 9.45, 7.25, 5
היפהפיה והיהופן 2.30 12.30־10.20
חן 2: נאסי באן 9.40, 7.25, 5 2.30 12.30
חן 3: שנת הדרקון 9.00, 7.00
היפהפיה והיהופן 5.00
חן 4: רומן על בטוח 9.40, 7.20
בייבי סוד האגדה האבודה 5.00 2.30
חן 5: סיפורה של מארי 9.40, 7.20, 5.00
היפושים המשתוללת 5, 2.30 12.30
לימוזו: הכבוד של פריצי 9.30, 7.15
לב 1: מטרה 9.30, 7.15, 4.50 1.30
לב 2: בוני וקלייד 9.45, 7.30, 5 1.45
מוזיאון תל־אביב: סהרורים 9.30, 7.15
מוגרבי: סילברדו 9.30, 7.00
מקסים: העד 9.30, 7.00 4.30
סינמה 1: חזרה לעתיד 9.30, 7.15, 4.30
סינמה 2: המאהב 9.30, 7.15, 4.30
סמדר: להב משונן 9.30, 7.15
פאר: מסע העסקים של אבא 9.30, 7
פריז: חבורת האבות 9.30, 7.15
צוותא: חנוכה בירושלים 8.30, 8.15 8
נגוע+במקום מקום 8.45
צפון: ראן 9.30, 6.15
תמוז – רמת־אביב: שושנת קהיר הסגולה 9.30 7.30
שחף: זכרונות מאפריקה 9.15, 5.45
תבלת: בית ספר לאסירים מתחילים 9.30, 7.15, 4.30
תל־אביב: לחיות ולמות בלוס אנג'לס 9.30, 7.15, 4.30

יפו
הצגה הישראלית: מקרון הכותנה 9.50

ירושלים
אריסון: לחיות ולמות בלוס אנג'לס 9, 7, 4.30
אדיר: סגור לרגל שיפוצים
אורנע: סוניה האדומה 9, 7, 4.30
בית אגרון:
מפגשים מהסוג השלישי 4.00
ראובן ראובן 6.30
הסנדיק 8.15
מלון ניו המפשייר חצות
בנייני האומה: העד 9.00, 7.00
הבירה: נפגש בסיבוב 9.00, 7.00, 4.30
אור גיל: פעמים במשך החיים 9.15, 7
כפיר: זכרונות מאפריקה 9, 5.45
סמדר: בגד בי 9.15, 7
עדן: רוקי 4 9, 7, 4.30
רון: אגם הברבורים 9, 7, 4.30
מיטשל: ראן 9, 6

חיפה
אורה: זכרונות מאפריקה 9.00, 6.00
[illegible]
חבב: הקרקון אליוס 11.00, 4.30
[illegible]
9.15, 7 4.30
ארמון: סילברדו 9.15, 6.45, 4.15
עצמון: נפגש בסיבוב
חן: גלגלי תהילה 9.00, 6.45, 4.30
פאר: התפוז המכני 9.15, 6.30
קריאטור: מסע עסקים של אבא 9.00, 6.30
רבגר 1: פעמים במשך החיים 9.15, 7, 4.30
רבגר 2: לילות לבנים 9.15, 6.30, 3.45
רון: לחיות ולמות בלוס אנג'לס 9.00, 6.45, 4.30
שביט, הד הכרמל: ראן 9.00, 6.00
עממי: מטרה 9, 7

קרית־ביאליק
מפיה: קומנדו 9.15, 7
סביון: סוניה האדומה 9.15, 7

קרית־חיים
בית העם: חזרה לעתיד 9.00, 6.45

קרית־ים
ציון: שנת הדרקון 9.30, 7.00

קרית־מוצקין
אורדות: מטרה 9.15, 7.00

אשדוד
אסתר: רוקי 4 9.30, 7.15
אשדוד: סוניה האדומה 9.30, 7.15

אשקלון
אסתר: הכבוד של פריצי 9.45, 7.30 4.30
מאור: תפילה למות 9.15, 7.15
רחל: קומנדו 9.15, 7.00

באר־שבע
חן: המאהב 9.15, 7.15

בת־ים
ארמון: נפגש בסיבוב 9.30, 7.15
עצמאות: משאלת מוות III 9.30
4.30 7.15

גדרות

גדרה

הרצליה
הוכל: זכרונות מאפריקה 9.00, 6.00

חולון
ארמון: מסע העסקים של אבא 9.30, 7.00
גלגלי תהילה 5.00
מתנ"ס קרית שרת: יער האיזורגד 9.00, 7.00
2.30 ארץ ההרפתקאות
4.30 איי המשוטטים
סביון: העד 9.30 7.15 4.30
ריבה: נפגש בסיבוב 9.30, 7.15

טבריה
אביב: מכרות המלך שלמה 9.30, 7.15

טבעון
[illegible]

[illegible]
עמל: בחזרה לעתיד 9.15, 7
חן: קומנדו 9.15, 7

לוד
אורלי: המאהב 9.30, 7.15
בית זית: מי מפחד מהשכן ממול 9.15, 7.15

נהריה
הוד: רוקי 4 – 9.30, 7.15
רון: שנת הדרקון 9.30, 7.00

נתניה
סטודיו: קומנדו 9.15, 7, 5
אסתר: חזרה לעתיד 9.15, 7
שרון: נפגש בסיבוב 9.15, 7, 5

פתח־תקוה
שלום: נפגש בסיבוב 9.30, 7.15

קרית־שמונה
שגיא: גרמלינס 7 /
המטופפת הקטנה 9.00

קרית־מלאכי
צמרת: רוקי 4 9.30, 7.15

ראשון־לציון
נעמן: הכבוד של פריצי 9.30, 7
ראשון: נפגש בסיבוב 9.30, 7.15

רחובות
בית העם:
קומנדו 9.15 7.15
הדר: בי־די 9.15, 7.15
חן: נפגש בסיבוב 9.30, 7.15

רמת־גן וגבעתיים
אראוים: שורת המקהלה 9.30, 7.15, 5
ארמון: לילות לבנים 9.30, 7 4.30
לילי: שושנת קהיר הסגולה 9.30, 7.15
הדר: זכרונות מאפריקה 9, 6
רבגן 1: פעמים במשך החיים 9.40, 7.20, 5
רבגן 2: סיפורה של מארי 9.40, 7.20, 5
רבגן 3: שנת הדרקון 9.30, 6.50 4.15
רבגן 4: להב משונן 9.45, 7.20
שביט: המאהב 9.30, 7.15

רמת־השרון
כוכב: מכרות המלך שלמה 7 / לריקוד עם זר

רעננה
אורות: מקס הזועם וכיפת הרעם 8.30

רמלה
אור: קומנדו 9.30, 7.15

הפער בצמרת רק 2 נקודות

מכבי יפו – הפועל ת"א	0:1
בית"ר י-ם – הפועל י-ם	0:1
מכבי נתניה – בני-יהודה	0:1
שמשון ת"א – באר-שבע	0:1
מכבי ת"א – הפועל חיפה	0:2
כפר-סבא – הפועל פ"ת	0:2
מכבי שעריים – מכבי חיפה	0:0
מכבי פ"ת – מכבי יבנה	0:0

ביפו הקימו את חגיגות הג הפורים. בעקבות נצחונה הנאה של מכבי המקומי על המובילה והאומות הפועל ת"א 1:0, בפתיחת השליש השלישי והאחרון של המשחקים בליגה, החלו הצהלות והריקודים כבר אתמול.

ואמנם יפו עשתה את הבלתי יאומן. מקבוצה שסגרה את הטבלה והיתה מועמדת לירידה, הצליחה הקבוצה ל"מגורי" 11 משחקים ללא הפסד. והתוצאה – יפו מקדימה בארבע נקודות את הקבוצה שמתחתיה. להפועל ת"א היה זה הפסד חוץ ראשון העונה ושני בכלל – מה שלא שיפר את מצבה בטיפוגה, למרות שהיא שומרת עליו גם לאחר המחזור אתמול.

האלופה, מכבי חיפה, לא השכילה לנצל את הפסד המוליכה ואולצה להסתפק בתיקו אפס מול סוגרת הטבלה מכבי שעריים. הפער בין חיפה והפועל ת"א הצטמק לשתי נקודות אבל חיפה תצטרך לשפר מאוד יכולתה, אם ברצונה לחלוף על פני הפועל ת"א.

את איבדון הנקודות של שתי הראשונות ניצלה היטב בית"ר ירושלים. הבית"רים ניצחו ב"דרבי" העירוני את הפועל 0:1 והתקרבו עד כדי ארבע נקודות מהמקום הראשון.

בני-יהודה – משחק חמישי ללא נצחון. אתמול ספגו ה"התבניים" הפסד חוץ בנתניה (1:0) ואיבדו המקום הרביעי לטובת מכבי ת"א, שגברה בעיר הכרמל על הפועל חיפה (0:2) ודחקה אותה עמוק עמוק למקום האחרון.

שמשון ת"א בתנופה. אתמול, בזכות גדעון דמתי החוזר, שבנה בריקנות לרשת הפועל באר-שבע (0:1), עלתה הקבוצה למקום השישי.

ביום שישי נערכו משחקים, בהם נטלו חלק הפתח-תקוואיות. מכבי פ"ת סיימה בתיקו (0:0) עם מכבי יבנה, בשעה שהפועל פ"ת הרימה ידיים מול הפועל כפ"ס (2:0). לכפ"ס היה זה נצחון ראשון לאחר שבעה משחקים.

המחזור הי21 שבר את שיא השערים השלילי. הובקעו בו רק שמונה שערים, פחות בשניים מה"שיא" הקודם – 10 שערים שנקבעו במחזור הי18. גם מספר הצופים שהגיעו אתמול למגרשים היה דל יחסית – 20,000 בלבד. אבל מודחקים היו במנה גדושה – שלושה במספר. מהם שניים במיפגש בין מכבי פ"ת (אזובל) ומכבי יבנה (יהודה זכרי) ואחד נוסף (בן שאנן הפתח-תקוואי) במשחק בכפר-סבא.

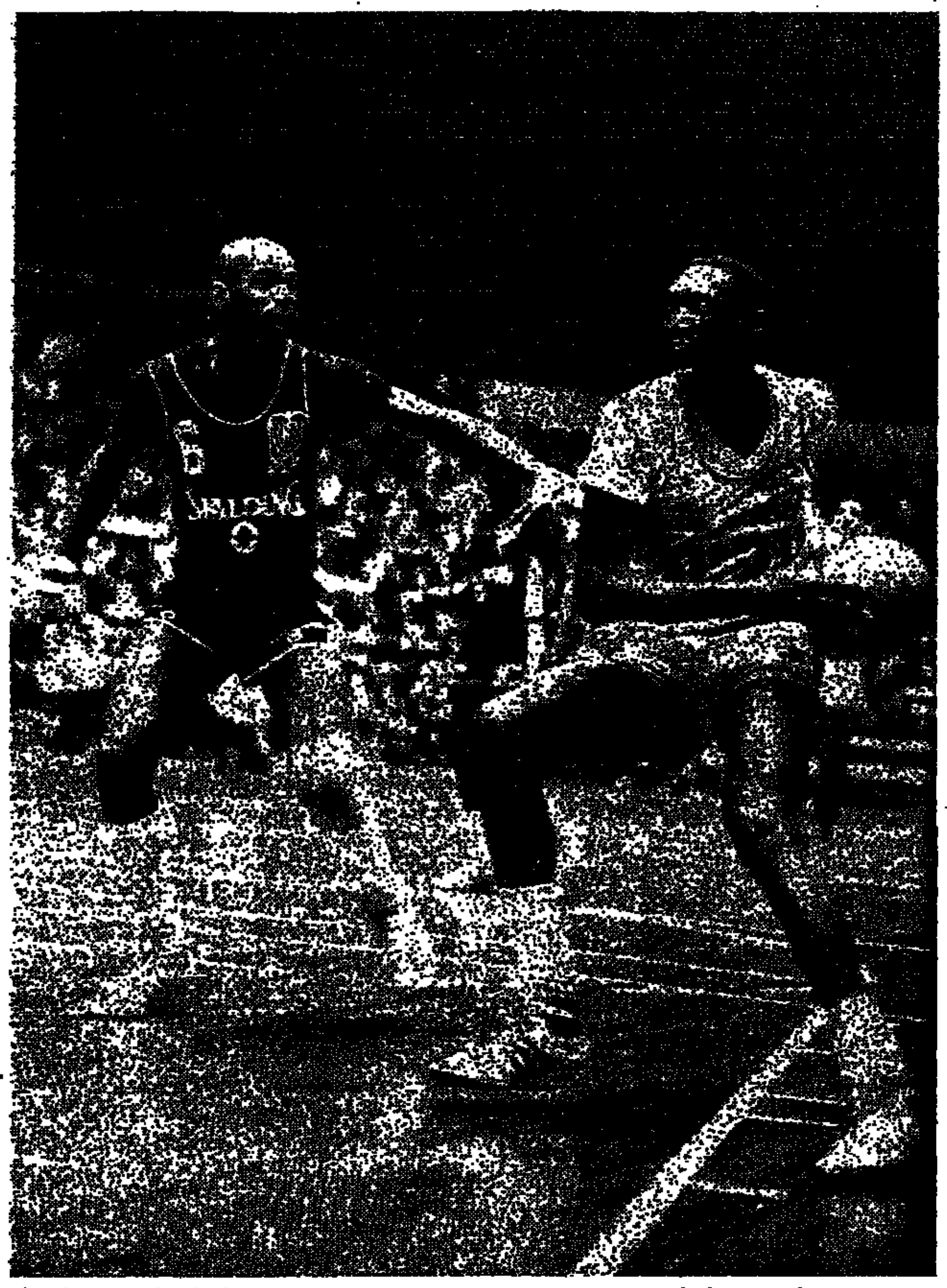
עם פה פעור לעבר הכל. לי ג'ונסון, מכוכבי מכבי ת"א, פוער פיו בדרך לסל אליצור. מולו טרי פייר, הבולט בשחקני נתניה

הליגה הלאומית

	הקבוצה	משי	נצי	תיקו	הפסי	שערים	נקי
.1	הפועל ת"א	21	11	8	2	17–35	41
.2	מכבי חיפה	21	11	6	4	15–30	39
.3	בית"ר י-ם	21	11	4	6	22–32	37
.4	מכבי ת"א	21	8	9	4	20–25	33
.5	בני-יהודה ת"א	21	9	7	5	11–12	33
.6	שמשון תל-אביב	21	8	8	5	24–26	32
.7	הפועל באר-שבע	21	8	6	7	13–17	30
.8	מכבי פתח תקוה	21	8	5	8	27–27	29
.9	מכבי נתניה	21	8	4	9	24–28	28
.10	הפועל פתח-תקוה	21	7	6	8	27–27	27
–	הפועל כפר-סבא	21	7	6	8	27–23	27
.12	מכבי יבנה	21	7	5	9	22–16	26
.13	מכבי יפו	21	5	7	9	27–17	22
.14	הפועל ירושלים	21	5	3	13	33–21	18
.15	מכבי שעריים	21	3	8	10	24–11	17
.16	הפועל חיפה	21	4	5	12	35–13	17

הניחוש הנכון

1. מכבי נתניה – בני-יהודה	1
2. שמשון ת"א – באר-שבע	1
3. מכבי שעריים – מכבי חיפה	x
4. כפר-סבא – הפועל פ"ת	1
5. בית"ר י-ם – הפועל י-ם	1
6. מכבי פ"ת – מכבי יבנה	x
7. הפועל חיפה – מכבי ת"א	2
8. מכבי יפו – הפועל ת"א	1
9. הפועל ר"ג – הפועל חולון	1
10. רמת-השרון – הפועל עכו	1
11. בית"ר רמלה – הפועל יהוד	2
12. הכח ר"ג – רמת-עמידר	2
13. הפועל לוד – הפועל כרמיאל	1

במחזור הבא בלאומית

- ● בני-יהודה – מכבי יפו
- ● הפועל ת"א – הפועל חיפה
- ● מכבי ת"א – מכבי פ"ת
- ● מכבי יבנה – בית"ר י-ם
- ● הפועל י-ם – הפועל כפ"ס
- ● הפועל פ"ת – מכבי שעריים
- ● מכבי חיפה – שמשון ת"א
- ● באר-שבע – מכבי נתניה

סמי מלכה החזיר קבוצתו לתמונת המרוץ לאליפות

המזל עמד אתמול לצידה של בית"ר ירושלים, שזכתה בנצחון לא מוצדק (0:1) ב"דרבי" הירושלמי מול הפועל, שהסתבכה עמוק בירכתי הטבלה.

הבית"רים לא הישיבו לשחק. הולית הקישור לא תפקדה והחלוצים לא הרגישו למולם ריח שוערם המוליך, אורי מריסה, בכושר טוב, דבר שמנע מהם ספיגת שערים.

לעומתם שיחקו שחקני הפועל בשאפתנות רבה, אבל חוסר-מזל בהתקפה היה בעוכריהם.

במחצית השניה שיחקו שחקני הפועל במערך נסוג. למזלם לא ניצלו זאת הבית"רים להבקעת שערים. את המחצית השניה פתחו הבית"רים בסערה ואכן בדקה הי57 הצליח סמי מלכה לקבוע בבעיטה מקרוב 0:1.

השער עורר את שחקני הפועל מתרדמתם. הם תקפו ללא הרף את שער בית"ר, אך חוסר מזל בהתקפה ויכולת טובה של מריסה מנעו מהם אפשרות להבקיע.

בדקה הי80 התחוללה סערת רוחות במגרש, לאחר שאוהד אשש הדף את הכדור בידו בתוך הרחבה ללא תגובת השופט.

שפט חלש עובדיה בן-יצחק לעיני 6000 צופים בימק"א.

יעקב טל

- ● בית"ר ירושלים: מריסה – 6; שירזי – 5, ת.אוחלאי – 5, אשש – 5, ב.אוחלאי – 5; קודש – 5, בן-חרוש – 5, מלכה – 6, מלמיליאן – 5; נולדר – 6, אוחנה – 5 (י.בוזק).
- ● הפועל ירושלים: בוזינר – 6; תאוישמע – 6, שמירא – 5, אוחנה – 6, בסון – 5; הרמה – 5, מלכה – 5, טורק – 4 (יעקבין), דין – 6; בוזגלו – 5, אסיאג – 5 (קורדי).

ה"ירוקים" שוב לא הצליחו לנצח

שחקני מכבי חיפה לא השכילו אתמול ברחובות לשפר את מעמדם בטבלת הליגה, לאחר שנפרדו בתיקו אפס מאכזב ממכבי שעריים.

מכבי שעריים, הנלחמת על קיומה בליגה הלאומית, הציגה אתמול משחק שאפתני. שחקניה השתדלו בכל מהלך המשחק למנוע מיריביהם להציג את יכולתם. אתמול שותף במשחק לראשונה אחרי תקופה ארוכה מיקי בן-שטרית, שרמז של לכושרו הטוב.

על מכבי חיפה קשה לספר, שכן שחקניה איכזבו כליל. גם שתוף של ברוך מגן להרכב לא הועיל לשחקני עיר-הכרמל.

שפט היטב יצחק אוזנברג לעיני 2500 צופים ברחובות.

אבי ליאת

- ● מכבי שעריים: שמיר – 5; מריציאנו – 5, קודם – 6, א.בוזק – 5, נחמני – 4, חיימוביץ – 5, א.בוזק – 4, י.צבי – 4, בן-שטרית – 5, עידן – 4, גד – 6.
- ● מכבי חיפה: רן – 5; אהרוני – 4, אוסמו הגדול – 5, קלינגר – 4, מרילי – 5; ל.רוזנטל – 4, ממן – 4, אבוקרס – 4, מלקמוד – 4, ר.רוזנטל – 5, ארמלי – 4.

הנוקשות של ה"זהובים" לא מנעה ההפסד בנתניה

קבוצת מכבי נתניה המשיכה אתמול בשורשרת הצלחותיה, לאחר שגברה על בני יהודה ת"א בתוצאה 0:1 (0:0).

יאמר מיד שהתוצאה אינה משקפת את יחסי-הכוחות במגרש שכן חניכיו של זאב זלצר הכתיבו את קצב המשחק, שלטו במרכז המגרש והחמיצו ללא הרף מול השער.

לעומתם שיחקו האורחים משכונת התקוה בנוקשות רבה, וחרגו מגבולות ההגינות המקובלת, דבר שגרם לכמה משחקני נתניה פציעות קשות. השוער חביב אף הורד על אלונקה מהמגרש. חלק ניכר מהעבירות הגסות שביצעו שחקני שכונת-התקוה בוצעו לפני השופט ליוה, שלא הגיב.

שער הנצחון לזכות עיר-היהלומים הובקע בדקה הי75, לאחר שבני לם הגביה כדור קרן, יעקב אסיאג נכשל בהרחקת הכדור ורוני לוי ניצל זאת כדי לקבוע בנגיחה מקרוב – 0:1.

3500 צופים חזו במשחק הנוקשה והברוטאלי שנערך בנתניה.

יעקב הדיאגו

- ● מכבי נתניה: חביב – 6 (בלזב – 5); ש.מכונס – 5, בר – 6, חכן – 6, קודן – 7, לם – 6, לחזן – 5, רוחק – 5, גבאי – 6, ר.לוי – 5, תקוה – 5.
- ● בני יהודה ת"א: אסיאג – 6; חיזקיה – 5, כהל – 5, אריב – 4, סילקר – 4, ר.באיר – 5, סלמן – 5, ניסן כהן – 4, ניסים כהן – 6, בן-טובים – 5, איזנברג – 5.

רבינזון החמיץ מעמדות נוחות

דורון רבינזון, חלוצה המצטיין של מכבי פ"ת, אשר מוליך בראש טבלת "מלך-השערים", היה הגורם המכריע שקבוצתו לא ניצחה את מכבי יבנה (0:0).

בשני מצבי הבקעה קודצים, בדקות 60, 72, נשלח רבינזון לבדו מול שוער יבנה. בדקה הי60 התקדם רבינזון באין-מפריע לעבר השער, אך הוא מסר את הכדור לשוער המופתע. כעבור 12 דקות כעס רבינזון ברשלנות את הכדור מול השוער, שהדף לרגלי בגלייטמר. וזה החטיא שוב.

האירוע המסעיר של המשחק היה בדקה הי80: אזובל ביצע עבירה על מגן יבנה, לאחר שקודם לכן ספג את הצהוב השישי שלו העונה השופט צבי שריד הרחיק את אזובל מהמגרש. תוך כדי ויכוח בין השופט לאזובל, נראה ירון פרסלני כביכול מתגרה לעבר השופט ומצביע על עינו שהיתה סטופה רוק. שריד פנה לקוון, שאישר את טענתו של פרסלני שהשופט ירק בפניו. ואכן, זכרי הורחק מיד מהמגרש.

1500 צופים חזו במשחק שנערך בפ"ת.

מ. רוזנברג

- ● מכבי פ"ת: מרכוס – 6; אזובל – הודחק, ת.רוזיאל – 5, פרסלני – 6, אליהוראייל – 5, ג.כבנם – 5, גוזריאל – 5 (רבינזון – 5), בגלייטמר – 5; ר.כהן – 5, א.בן-שבתון – 5, ע.בבנם – 4.
- ● מכבי יבנה: ילוי – 7; בנאורון – 6, אלקבץ – 6, בן-שמשון – 6, א.פרץ – 6, עלוזאה – 5, זכרי – הורחק, הלפון – 5, ש.פרץ – 5, צ.יעקב – 5, רעקנין – 5 (אוחיאן).

כדורעף

במחזור האחרון בכדורעף (22) נקבעו אמש התוצאות הבאות: הפועל כתיים – הפועל ק.א. 3:2; הפועל כפ"ס – הפועל עין-שמר/ברקאי 3:0; הפועל הבספיל – הפועל עי. המפרץ 3:0; הפועל רמת-אביב – הפועל העמק 3:0; הפועל שריד – הפועל שער-העמקים 1:3; אליצור ת"א – הפועל תביונה/ מכה אשר 3:1.

גדעון דמתי חזר והבקיע

גדעון דמתי, שחזר אתמול לשחק לאחר העדרות ממושכת, הבקיע את שער הנצחון לזכות קבוצתו, שמשון ת"א, מול הפועל באר-שבע – 0:1 (0:0).

השעה המוקדמת, בה נערך המשחק, והחום הכבד פגעו ביכולתם של השחקנים ואכן, במחצית הראשונה, חזו הצופים במשחק משעמם ודל אירועים.

בדקה הי24 החטיא אלי וייצמן מול לסנר. בנגד, החטיא ויקי פרץ בדקה הי28 מול צוכברקר.

במחצית השניה הצליחו שחקני כתר-התימנים להבקיע את שער הנצחון, לאחר שויקי פרץ מסר כדור לגאודי שלום שהגביה מדויק לדמתי וזה בנגיחה קבע 0:1.

עד לסיום ניסו שחקני בירת-הנגב לאזן את התוצאה אך לשווא.

שפט היטב יאיר סילינגר לעיני 1500 צופים בכתניה.

באזי לוי

- שמשון ת"א: לסנר – 6; אורי כהן – 5, אלי כהן – 6, הלוי – 5, שמעונב – 5, מלכה – 5, אלביב – 5, הלל – 5, דמתי – 5, פרץ – 6, שוקרון – 4 (שלום).
- הפועל באר-שבע: צוכברקר – 5; ברזואי – 5, דוידי – 5, אילוה – 5, נגן – 4, אבוטיר – 5, עזרן – 4, דהן – 5 (אלמליח), סלוון – 5 (שופט – 5), ריצמן – 5, אוחנה – 5.

דבר של היום הוא דבר חדש

הידדה יפו! – 3 נק' וסכום שיא – 25,000 ד'

הטאקטיקה של צבאה אמר המאמן בהדור מוחל שאינו מכבשים של הפסד ● השיא בקשפבות הצפנה על 20,000 דולר ● אבל ברמני עשן אדומים הושלכו ב"דרבי" הירושלמי ● הפועל חדרה הטילה עיקול על כספי הפועל חיפה

[illegible]

השתתפו במדור: י. צ'יבק, יצחק פרץ, אשר גולדשלגר, מ. רוזנברג, יעקב אלמוג, יעקב טל, חיים לוי וניסן פרידמן.

מזרחי הנחיל ל"אדומים" הפסד חוץ ראשון העונה

שער נגיחה של מנשה מזרחי, בפתיחת המשחק, הכריע את גורל המאבק בין מכבי יפו לבין הפועל ת"א בו נחלה המוליכה הפסד חוץ ראשון העונה – 1:0 (1:0).

חניכיו של ברוך מרחי שיחקו במערך מאסף נבון, שהתבסס על התקפות מתפרצות. המשחק עצמו לא התעלה לרמה מניחה את הדעת.

ה"אדומים" שגו בהגבהות כדורים רבות לעבר שער יפו. חסרונו של הקשר משה סיני הורגש במהלך המשחק ואכן הולית הקישור של ה"אדומים" היתה חלשה.

סיפור המשחק שייך ללא ספק לשבתאי לוי, שהחמיא ארבע פעמים מול שער יפו.

ה"בולגרים" שיחקו בשאפתנות רבה, בעיקר הולית ההגנה. שער הנצחון הובקע בדקה הי2, לאחר שציפורס פרץ באגף ימין, הגביה כדור מדויק לעבר מזרחי, שבנגיחה קבע 0:1.

שפט חיים ליסקוביץ לעיני 3500 צופים ביפו.

י. אלמוג

- מכבי יפו: ליברמן – 6; כהן-צדיק – 5, דניאל – 6, פרי – 6, סלימן – 5, בוסקיקה – 5, אלקולומבה – 5, מזרחי – 6; דגמי – 4 (חלפון – 4), אמינה – 5, ציפורוס – 5 (לניאדו).
- הפועל ת"א: אלתר – 4, הרשליקוביץ – 4 (שוקרון), זאנה – 5, אקוניו – 5, י. כהן – 5, א. כהן – 4, שכטר – 4, עמר – 4, זאנו – 4, לנגאו – 4, ש. לוי – 4 (יאני – 4).

מלך השערים

1. דורון רבינזון – מכבי פ"ת	11
2. מוטי איווניר (מכבי ת"א)	10
3. אורי מלמיליאן (בית"ר י-ם)	9
–. זאהי ארמלי (מכבי חיפה)	9
–. ניר לוין (הפועל פ"ת)	9
6. אלי כהן (הפועל ת"א)	8
–. דוד לביא (מכבי נתניה)	8
8. ויקי פרץ (שמשון ת"א)	7
–. מישל דיין (הפועל י-ם)	7

נבחרת המחזור

1. יצחק לוי (מכבי יבנה)
2. שלמה אלקולומבה (מכבי יפו)
3. אלי כהן (שמשון ת"א)
4. יורם פרי (מכבי יפו)
5. אלעד קורן (מכבי נתניה)
6. חיים מסיקה (הפועל כפ"ס)
8. סמי מלכה (בית"ר ירושלים)
9. מייקל יפה (הפועל כפ"ס)
10. מוטי איווניר (מכבי ת"א)
11. שמחה גדר (מכבי שעריים)

כוכב השבת:

כוכב השבת

מייקל יפה

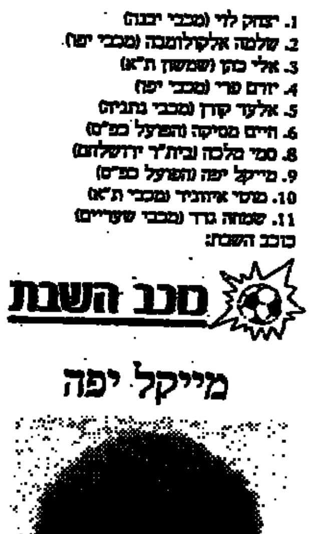

יפה, מייקל, יפה. אחרי שבעה משחקים ללא נצחון, הוביל הקשר המוכשר, מייקל יפה, את הפועל כפר-סבא לנצחון נאה על הפועל פ"ת 0:2. יפה היה מעורב במבצעי התקפה רבים, כולל שני השערים, אך אמר בצניעות: "טוב שניצחנו סוף סוף, אבל יש עוד מקום לשיפורים".

מאבק גובה על הכדור במשחק ההפתעה של המחזור, בו גברה מכבי יפו על הפועל ת"א (0:1). עמר ואקחויז בתל-אביבים מול חלוץ יפואי.

בן-שאנן הורחק וקבוצתו נשברה

משחק צמוד, שליטה במרכז השדה ומעל הכל לחימה ללא פשרות הביאו אתמול לנצחונה של הפועל כפר-סבא מול הפועל פ"ת בתוצאה 2:0 (0:0).

2 הקבוצות, שהיו זקוקות באותה מידה לנקודות, לנוכח מצבן העגום בטבלה, הפגינו במחצית הראשונה משחק חלש ועצבני. הכפר-סבאים שלטו במגרש בזכות הולית הקישור, בה בלטו מסיקה ויפה.

עם פתיחת המחצית השניה החלו שחקני השרון לתקוף את שער יריביהם והלשים האבן, בדקה הי64, עלו ליתרון ראשון: מייקל יפה הגביה כדור קרן היישר לראשו של הבלם אוקנין, שבנגיחה מקרוב קבע – 1:0.

עם הבקעת השער התחמם המשחק וקשר פ"ת חיים בן-שאנן הורחק מהשדה, לאחר שבעט את הכדור בהפגנתיות לעבר הציצע. למרי-כן ספג בן-שאנן כרטיס צהוב. הרחקתו של בן-שאנן שברה כליל את שחקני אם-המושבות.

בדקה הי76 בעט רביבו כדור חזק מקורות שער פ"ת לרשת – 0:2.

עד לסיום ניתנו לכפר-סבאים הזדמנויות רבות להגדיל את יתרונם, אך חוסר המזל היה בעוכריהם.

שפט רחמים דיבאני לעיני 1000 צופים בכפר-סבא.

ת. לוי

- הפועל כפר-סבא: ששון – 5, אידינגר – 5, מרגון – 5, אוקנין – 5, איינשטיין – 5, גדניס – 6, מסיקה – 7, יפה – 7, סיבוני – 5, בוהר – 5, רביבו 5.
- הפועל פ"ת: גרבי – 6, קייסי – 5, בורזוק – 5 אלון – 5, זרחוביץ – 5, לוי – 4 מחמוד – 4, בן-שאנן – הורחק; חון – 5, בסון – 5, לוין – 5.

חניכי לורימר ממשיכים לשקוע

כדורגלני מכבי ת"א נעצו אתמול מסמר נוסף בארונה של הפועל חיפה, ששוקעת עמוק בירכתי הטבלה, אחרי הפסדה הצבעי. 2:0 (1:0).

3 דקות אחרי הפתיחה ו־3 דקות לפני הסיום הבקיעו התל-אביבים את שני השערים לרשת חיפה.

כבר בדקה הי3 שלח יוסי קרמר את משה גריאני באגף. הוא התקדם לבד מעגות קשה והבקיע את אבטמן הלוש – 1:0.

שחקני עיר-הכרמל ניסו ליזום התקפות, אבל קורסלבן והטיא איוזניד מעמדה נוחה. בהמשך ניתנו לחיפה כמה הזדמנויות.

בדקה הי38 נגח בוזורבי למשקוף השער ולאחר מכן החטיא אונה מקרוב. בדקות 62 ו־74 החטיאו עמר ואונה מול גינבורג.

ואז בדקה הי87 פרץ איזוניר ממרכז המגרש, הטעה את אנסמן וקבע – 2:0.

בדקה הי90 החטיא רוקמן בעיטת עונשין מ־11 מ'.

שפט עובדיה צבי לעיני 3000 צופים בחיפה.

יצחק צ'יבק

- מכבי ת"א: גינבורג – 5; קרמר – 6, כהן – 5, שמעונב – 5, קריים – 5, גריאני – 6, לולו – 5, טבב – 5 ס. לוי – 5, דריקס – 5, איזוניר – 6, סבק – 5 (גנזלי – 5).
- הפועל חיפה: אנסמן – 3, חדד – 3 (אמסלם – 4), בלום – 4, ליפשיץ – 4, בוזורבי – 3, קורסלבן – 5, ה. לוי – 4, שטיקר – 5, אלחדד – 4 (עמר – 5), ואנה – 4, רוקמן – 6.

صكنا من الاهل

בית"ר נהריה מחצה עליה כפ"ס

מאת שמואל פל

אחרי שהדיחה את מכבי שעריים הלאומית בגביע, הפתיעה אתמול מכבי חדרה את המוליכה הפיסגה הצפונית, הפועל בית־שאן, כשגברה עליה בשיעור 1:2

את הנצחון הגדול של השבת רשמה לזכותה בית"ר נהריה, שגברה על הפועל עליה כפ"ס בתוצאה 2:6 ושיפרה סיכויה להעפיל לארצית.

הפועל קרית שמונה איבדה נקודה בטבריה (1:1) וכך גם קרית־אתא, שנפרדה בתיקו וזה בקבוצת התחתית של מכבי עפולה.

בדרום איבדה המוליכה, הפועל דימונה, נקודה ביתית להפועל קרית־אונו ואיפשרה ללזרוס חולון (שגברה על הפועל ירוחם 0:2) לצמצם הפער ביניהן לכדי נקודה אחת.

השבוע היה עשיר בהרחקים בעיקר במחוז הצפוני שם לא סיימו את המשחקים שלושה כדורגלנים.

מחוז הצפון

● בנהריה: בית"ר נהריה – הפועל עליה כפ"ס 2:6
יתרון בחולם של הקבוציים, בראשותו של עדי כהן, שהבקיע שלושער (35, 40, 79) ועזר בשעריהם של אלפסי (9, 44) ועידנו (88). עליה הבקיעה ברגלי פישר (53) וברזאל (63). קרני, האורח, הורחק בדקה ה־61. שפט דיאבנב, 500 צופים.

● בנצרת: מכבי אחי נצרת – מכבי שפרעם 2:2
עזבי נאסר המקומי פתח בדקה ה־38 וכ"ים בדקה ה־75. בתווך הבקיעו האורחים צמד ברגלי קרסנר (60) ואבולפיה (65), שפט אליביל, 1500 צופים. וזעוני המקומי הורחק בדקה ה־79.

● בקרית־אתא: הפועל קרית־אתא – מכבי עפולה 1:1
ג'נה העניק יתרון למקומיים בדקה ה־25 מנקודה הלבנה, אך אלבז השווה שלוש דקות לאחר תחילת המחצית השניה. שפט הרטשטיין, 200 צופים.

● בטירת־הכרמל: הפועל טירת־הכרמל – הפועל רעננה 0:1
שער של שרביט המקומי בדקה ה־52 הספיק כדי להעניק נצחון לקבוצתו. שפט ברקוביץ 200 צופים.

● בחדרה: מכבי חדרה – הפועל בית־שאן 1:2
חדרה הפתיעה בשליטתה בשדה, שליטה שהעניקה לה נצחון בזכות צמד של הרוש (21 ו־11 מ') וסבג (70). אלמקיים האורח צימק (50) חוברו צבי קפלן הורחק בדקה ה־62. שפט פרידים, 100 צופים.

● באור־עקיבא: הפועל נצרת־עילית – מכבי אור־עקיבא 0:1
האורחים הפתיעו במשחק אמבציוני, שהוליך לנצחון משער של אלדר הותיק בדקה ה־53. שפט אלנקוה, 500 צופים.

● בטמרה: מכבי טמרה – הפועל קרית־שמונה 1:1
מסוארי הותיק גבב נקודה עבור

האורחים, כשהשווה בדקה ה־85. קודם לכן העניק מוסק יתרון לקבוצתו בדקה ה־58. שפט סמט, 1000 צופים.

מחוז הדרום

● באור־יהודה: הפועל אשקלון – הפועל אור־יהודה 0:1
עבור האורח הרץ גורל המפגש בשער נצחון בדקה ה־31. שפט שפר, 800 צופים.

● ברחובות: הפועל קרית־מלאכי – הפועל ראשל"צ 1:1
כדורגלני קרית־מלאכי הבקיעו צמד, אך התוצא בסיום שיוויון. צלח הבקיע את שערו הוא בדקה ה־18 ואסתו חברו היסוה (57). שפט יעקב ממן, 800 צופים.

● בחולון: לזרוס חולון – הפועל ירוחם 0:2
צמד תוך דקה מרגלי חסון (78) וחשוקה (79) העניקו הנצחון למארחים. שפט ביבי, 300 צופים.

● באזור: הפועל אזור – מכבי קרית־גת 0:1
אלי כהן הרץ גורל המיפגש, 10 דקות בהסיום. שפט שרעבי, 500 צופים.

● בדימונה: פועל דימונה – הפועל קרית־אונו 1:1
המוליכה כשלה בביתה. עמר העניק לה יתרון (44) אך חביב האורח השווה מנקודה הלבנה בדקה ה־55. שפט קורן, 1500 צופים.

● בבאר־שבע: בית"ר באר־שבע ל־ מכבי השקמה ר"ע 1:2
פחימה (25) ובסים (26) העניקו יתרון מהיר למקומיים. עג'מי האורח הקטין (50) אך קבוצתו חזרה הביתה בידיים ריקות. שפט זיני, 300 צופים.

במחזור הבא בליגות א'

● צפון: עליה כפ"ס – מכבי טמרה; הפועל קרית־שמונה – מכבי אור־עקיבא; הפועל נצרת־עילית – מכבי חדרה; הפועל בית־שאן – הפועל טירת־הכרמל; הפועל רעננה – הפועל קרית־אתא; מכבי עפולה – אחי־נצרת; מכבי שפרעם – בית"ר נהריה.

● דרום: הפועל אשקלון – בית"ר באר־שבע; מכבי השקמה ר"ג – הפועל דימונה; הפועל קרית־אונו – הפועל אזור; מכבי קרית־גת – הפועל בת־ים; הפועל ירוחם – הפועל קרית־מלאכי; הפועל ראשל"צ – הפועל אור־יהודה.

קליעה

גרי הרטיסט מהפועל ת"א זכה אתמול באליפות ישראל בקליעה מאקדח חופשי, לאחר שצבר 540 נקודות, לפני משה הורוביץ מבית הלוחם (529) ועמי פזנוביץ מהפועל ת"א (522).

טבלאות ליגות א'

צפון

	קבוצה	משחקים	שערים	נקודות
1.	בית־שאן	21	22־42	29
2.	קרית־שמונה	21	14־25	27
3.	בית"ר נהריה	21	24־31	27
4.	קרית־אתא	21	15־19	25
5.	„עליה" כפ"ס	21	25־29	24
6.	מכבי חדרה	21	25־27	22
7.	אחי נצרת	21	30־31	22
8.	טירת־הכרמל	21	30־24	20
9.	מכבי טמרה	21	26־31	19
10	מכבי שפרעם	21	30־27	19
11.	הפועל רעננה	21	23־29	28
12.	אור עקיבא	21	27־21	14
13.	נצרת־עילית	21	28־12	13
14.	מכבי עפולה	21	32־15	13

דרום

	קבוצה	משחקים	שערים	נקודות
1.	הפ' דימונה	19	12־24	26
2.	לזרוס חולון	20	13־29	25
3.	ראשון־לציון	20	14־21	23
4.	בית"ר ב"ש	19	15־20	25
5.	קרית־מלאכי	20	15־17	21
6.	הפ' אשקלון	19	11־11	19
7.	הפועל בת־ים	19	13־13	18
8.	קרית־אונו	19	14־12	18
9.	אור־יהודה	19	22־13	17
10.	הפועל אזור	19	15־13	16
11.	קרית־גת	19	15־13	16
12.	הפועל ירוחם	20	16־8	16
13.	מכבי השקמה	19	20־12	

בואו בהמוניכם
לשוק פורים המסורתי של נעמת ת"א־יפו
בבית החייל, רחוב ויצמן 60 ת"א
גלריה תמונות • מוצרי מזון • צעצועים • כלי־בית • מעדניה • מזנון ועוד ביתנים רבים.
הפתיחה ביום שני 24 במרץ בשעה 5.00 אחה"צ ובימים שלישי ורביעי מ־10.00 בבוקר עד 10.00 בלילה.
ההכנסות קודש למעונות הילדים של נעמת תל־אביב־יפו.

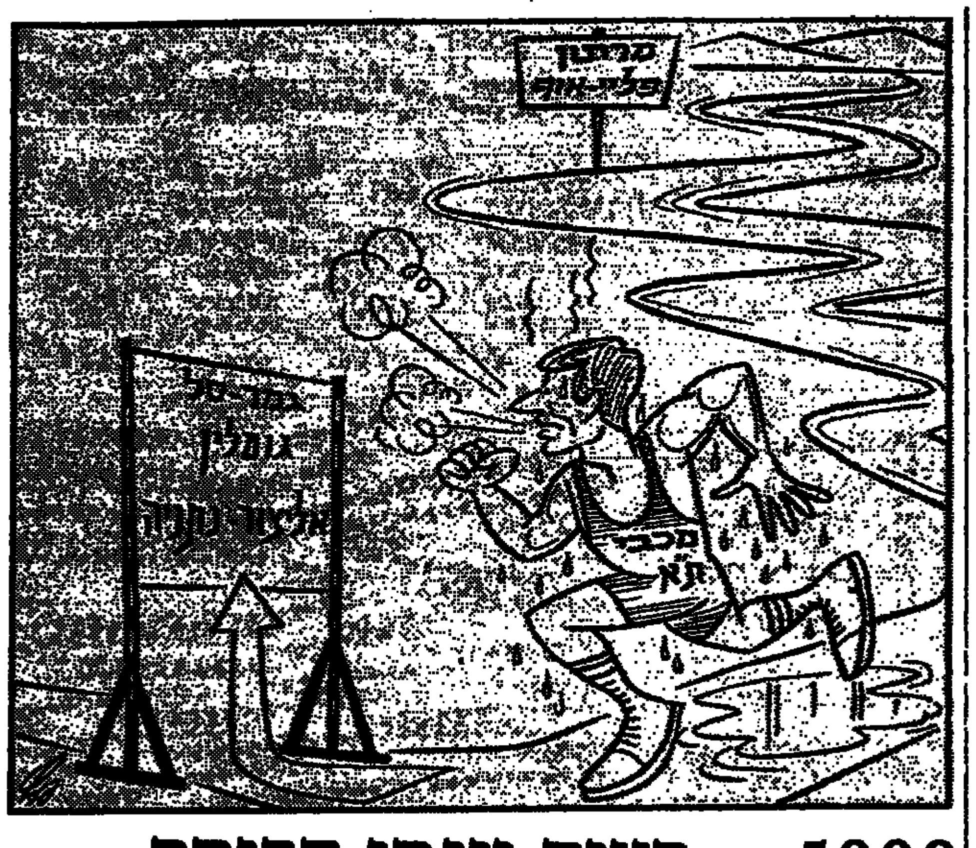

5000 – רצים יזנקו הבוקר למרתון תל־אביב השישי

בנקודת הזינוק ברחוב ארלוזורוב בתל אביב, מול הועד הפועל של ההסתדרות יזנקו הבוקר ב־9 את הזינוק למרתון תל אביב ה־6 בהשתתפות למעלה מ־5000 רצים.

תחילה יזנקו כ־3500 רצי כד העממי למרחק 4 ק"מ. עשר דקות מאוחר יותר יזנקו כ־2000 רצי חצי מרתון (למרחק 21.1 ק"מ) וב־9.30 יזנקו 250 רצי המרתון (מרחק 42.195 ק"מ).

כ־1000 חיילים ירוצו במרוצים השונים. רוב החיילים ירוצו את חצי המרתון.

על הסדר יפקחו ביום המרוץ 700 שוטרים. ממטה המשטרה נמסר שבעת המרוץ, בין השעות 8 ל־15 יסגרו לתנועה כבישים רבים, ביניהם קטע מרחוב ארלוזורוב בתל אביב.

טקס חלוקת הפרסים יתקיים בסיום מרתון במדשאות של הועד הפועל.

מרוץ המרתון מאורגן „על ידי מרכז הפועל", בשיתוף עירית תל אביב יפו ועתון „ידיעות אחרונות", [illegible] תל אביב.

הקרב על הבכורה במרוץ המרתון יהיה בין שלושה [illegible] צימרמן, מישל שוויצר וקלוד רולאן. הישראלים אבי אפל ממרוצון אילות וציון נגר מהפועל אשקלון. בין הנשים המועמדות לנצחון היא הרומניה אלנה מורגוצי.

במרוץ חצי המרתון, למרחק 21.1 ק"מ, יתנהל קרב מעניין בין יאיר קרני מהפועל עמק חפר ואריה גמליאל ממכבי תל אביב. בין הנשים המועמדות לנצחון בין הישראליות היא מול שלום מהפועל באר־שבע, במרוץ חצי המרתון משתתפות כ־20 נשים.

אברטון הפסידה ללוטון 2:1

תקוותיה של האלופה האנגלית, אברטון, לזכייה נוספת באליפות, ספגו אתמול מכה. אברטון ספגה הפסד צורב 2:1 ללוטון ואיפשרה ליריבתה העירונית, ליברפול, להשוות את מספר הנקודות, לאחר נצחון רב־שערים 0:6 על אוקספורד.

נראה היה, כי שערו של קווין ריצ'רדסון בדקה ה־46 יספיק לאברטון לשמור על מקומה בפיסגה, אך סטיב פוסטר, חלוץ לוטון, הגיב בצמד תוך ארבע דקות (81 ו־85) והפך הקערה על פיה. זה היה ההפסד הראשון של אברטון מאז ה־14 בדצמבר.

אוקספורד, שהעפילה לגמר גביע הליגה [illegible] שלטה במגרש ללא עוררין. איאן ראש הבקיע כבר בדקה הראשונה [illegible] מן שעריו ל־25 העונה) מארק לורנסון, רוני וילאן והדני יאן מולבי (פעמיים) השלימו המלאכה.

בדרבי ה־108 של מנצ'סטר – אכזבה ליונייטד. הוא הוליכה בשני שערים מרגלו קלין גיבסון וגורדון סטראכן (58) מ„פנדל", אך קלייב וילסון ושער עצמי של ארתור אלביסטון גרמו לשיוויון ולחלוקת הנקודות. ה„יונייטד" מפגרת עתה בשלוש נקודות אחרי שתי המוליכות.

צ'לסי עדיין חזק בתמונת המאבק בצמרת. אתמול היא גברה על סאותהמפטון (לשירותיה של ג'ר ג'ורדן) בשיעור 0:1 משער של קולין פייטס בדקה ה־62.

שער עצמי של ג'ים מקינאלי ועוד שערים של טוני וודקוק (50) ומרטין הייס העניקו לארסנל נצחון רביעי ברציפות, הפעם על קובנטרי.

שפילד וינסדיי ניצחה בלונדון ע"י ווסטהאם 1:0, בשער שהבקיע פרנק מקאבני בדקה השישית (שערו ה־22 העונה).

ביתר המשחקים: בירמינגהאם – אסטון־וילה 1:3, ניוקאסל – טוטנהאם 2:2, נוטינגהם פורסט – לסטר 3:4, קו.פ.ר – ווטפורד 1:2.

בליגה הסקוטית ממשיכה הארטס להוליך לאחר נצחון חוץ על הייברניאן 1:2. ב„דרבי" של גלזגו ריינג'רס – סלטיק 4:4, אברדין – דנדי 0:0, דנדי יונייטד – מתרוול 0:4.

ויידנפלד זכה ב„מסטרס" בטניס

רביב ויידנפלד זכה אתמול במאסטרס בטנארעס – סאבנה בטניס, לאחר שגבר בגמר על ארון מוטוואסל 6:7, 6:3.

בחצי הגמר גבר וידנפלד על יורם בראון 6:7, 6:1, 6:2 ומוטואסל גבר על נבשה צור 6:7, 6:4, 6:3.

[illegible] גברה בגמר אילנה ברגר על דליה קוראס 6:2, 6:7, 6:3. במשחק [illegible] גברה על שרית שלו 6:2, 6:3, וקוראס גברה על שגית אוזרין 6:4, 6:4.

למרות נצחונה של ברגר, זכתה דליה קוראס בבריסים הסיסה, משום שצברה בתחרויות, שנמשכו 3 חודשים, יותר נקודות מיריבתה.

שתי נבחרות טניס ממערב גרמניה הגיעו אתמול לארץ כדי ליטול חלק בתחרות הראשונה על גביע הערים שתפתח ביום ב' בת"א בהשתתפות 16 נבחרות ערים. מתוכן 8 מחו"ל.

באשקלון הסתיימה אתמול תחרות הסניורים דרג א' מטעם מכבי מנהרה.

בגילאי 35 זכה שלמה קופרמן, לאחר שיריבו ברמן הוויאס נסוג את המגרש במצב של 1:1.

בגילאי 45 זכה יצחק בישור שגבר על מייק שנקר 0:6, 1:6.

בגילאי 55 זכה משה גרשוביץ, שגבר על צבי לוין 2:6, 4:6.

בגמר הנשים זכתה רליה אליאב, שגברה על גילי עד 1:6, 2:6.

הרמות משקולות

המשקולן מאיר דלויה השווה בהונגריה את שיאו הישראלי בקרב 2, אותו קבע לפני 4 שנים.

דלויה היה הישראלי היחידי שהשתתף במשחקי טאטנה, בהם נטלו חלק טובי המשקולנים מהגוש המזרחי. דלויה הופיע במשקל עד 56 ק"ג.

הוא קבע בהנפה 92 ק"ג, בדחיקה 122.5 ק"ג, ובקרב 2 217.5 ק"ג. בסיום הוא דורג במקום ה־6.

יהוד זיעזעה את בית"ר רמלה הכניעה אותה בביתה – 1:3

מאת שמואל פל

בית"ר ת"א היא היחידה מקבוצות הצמרת שלא זכתה בנצחון במסגרת המחזור ה־21 בארצית. היא התפשקה בתיקו (1:1) בטבריה, אך שמרה על מקומה השני בטבלה.

שלוש האחרות זכו בנצחונות. בית"ר נתניה גברה על סגנית הטבלה, בית"ר חיפה, 0:2; הפועל לוד לא התקשתה במשחק הבית עם הפועל מרמורק – 1:3 ומכבי רמת־עמידר ניצחה ב„דרבי" את הכח בשיעור 0:1.

אבל את ההפתעה של המחזור סיפקה קבוצת התחתית של הפועל יהוד, שזיעזעה את בית"ר רמלה בביתה של האחרונה (1:3) וחזרה שוב לתמונת ההשרדות, כשהיא מרוחקת רק נקודה ממקום ה־13.

הפתעה ניתן לראות גם בנצחונה הגבוה של הפועל ר"ג על הפועל „צפרירים" חולון 2:4. ההפסד חיסל כמעט סופית את שאיפות החולונים לעליה ללאומית.

במשחק מרכז הטבלה גברה הפועל רמת־השרון על הפועל עכו 0:2. הפועל חדרה תקעה מסמר נוסף בארון הירידה של הפועל בית־שמש, כשגברה עליה בתוצאה 0:1.

22 שערים הובקעו במהלך שמונה המשחקים שנערכו ביום שישי האתמול.

בית־שמש 0 / הפועל חדרה 1

שער בודד מהנקודה הלבנה, כבר בפתיחת המשחק, הספיק לכדורגלני הפועל חדרה כדי לגבור בבית־שמש על הפועל המקומי 0:1.

בדקה החמישית נגע עלי עותמן בידו בכדור ברחבת שערו ועמי אלמוזר ביצע כהלכה את כדור העונשים מ־11 מ', כדי להעניק יתרון לקבוצתו. יתרון שבסיום הפך לשער הנצחון.

המשחק בכללו היה שקול ולמקומיים ניתנו הזדמנויות להשוות, אך חלוציהם היו בזבזנים וחסרי תכלית וכשל כך שמרה חדרה על רשת נקיה עד לסיום.

שפט דני יטמולד לעיני 250 צופים בבית־שמש.

הפועל ר"ג 4 / צפרירים חולון 2

נצחון גדול לצעירי הפועל ר"ג. הם לא התחשבו בשאיפות הלאומיות של ידידיהם מחולון ותוך תצוגת כדורגל מהנה גברו על החולונים 2:4.

גיבור הנצחון והשחקן הבולט בשדה היה אבי ברשצקי הרמת־גני, שניהל וניווט את משחק חבריו ושיגר אותם שוב ושוב לעבר שער חולון.

המוציאים לפועל היו ירון זהבי שהבקיע שני שערים במחצית הראשונה בדקות 13 ו־45 ואריק גילרוביץ' שהשלים המלאכה בדקות 40 ו־69. לחולון הבקיע אריך שקוקה פעמיים (77,59) אך שעריו לא המתיקו את גלולת ההפסד המרה. שפט יוסף שושי לעיני 400 צופים באיצטדיון ר"ג.

רמת־השרון 2 / הפועל עכו 0

צמד שערי בוק, לקראת תום המשחק, הספיק להפועל רמת־השרון כדי לזכות בנצחון צודק על הפועל עכו 0:2.

לאחר מחצית ראשונה חלשה שקולה וללא שערים, פתחה רמת־השרון את המחצית השניה בסערה וחלוציה תקפו את שער האורחים מהצפון. אולם עד לדקה ה־80 שמרו העכואים על רשת נקיה. בדקה זו הצליח אופיר עפגין, להעניק יתרון לקבוצתו וחמש דקות לאחר מכן ביסס חברו, יצחק אצלה, שהיה הבולט בשדה, את נצחון קבוצתו.

שפט שלמה יוסף לעיני 300 צופים ברמת השרון.

בית"ר רמלה 1 / הפועל יהוד 3

הפתעה ברמלה. הפועל יהוד, הנלחמת על חייה בארצית, גברה ברמלה על בית"ר המקומית (1:3) וסילקה אותה כנראה מתמונת המרוץ לאליפות.

יהודה רוגאצ'י הותיק היה גיבור הנצחון של קבוצתו, ששלטה בשדה במרבית דקות המשחק, תוך ניצול חולשה מרחימה של המקומיים. רוגאצ'י הבקיע פעמיים. לראשונה עשה זאת בדקה ה־16 ואח"כ סיים בדקה ה־82, כדי לבסס ולהבטיח סופית את הנצחון.

בתווך, בין שני שעריו של רוגאצ'י, הצליח ויקטור נימני, המקומי, להשוות זמנית בדקה ה־47, אך יצחק חביב האורח העלה כחלוף תשע דקות את יהוד ליתרון.

שפט יצחק יובס לעיני 1000 צופים ברמלה.

הכח ר"ג 0 / רמת־עמידר 1

הדרבי הרמת־גני הסתיים אתמול בנצחונה של מכבי רמת־עמידר על הכח 0:1. הנצחון הותיר את עמידר בתמונת המאבק בצמרת והרחיק את הכח עמוק יותר לעבר התחתית.

עמידר נהנתה מיתרון קל במהלך המשחק, אך קשה היה להתפעל מצורת משחקה. המצטיין בשורותיה היה עומר מזרחי שאף הבקיע את שער הנצחון בדקה ה־41 בבעיטת עונשין מ־17 מ'.

שפט משה אשכנזי לעיני 200 צופים באיצטדיון וינטר.

הפועל לוד 3 / הפועל מרמורק 1

במאבק קבוצות לא הוטלה בספק עליונותה של הפועל־לוד, שגברה בביתה על הפועל מרמורק בתוצאה 1:3.

לוד שלטה בשדה ללא עוררין. שחקניה עשו ככל שעלה על רוחם. האלמלא אולת רגל של החלוצים, היתה התוצאה כפולה ומכופלת.

בני סמרלה היה הטוב בשדה והוא ראה פרי עמלו בשני שערים שהבקיע בדקות 7 ו־76. חברו, שלמה חביב, השלים המלאכה בדקה ה־14.

מנגד, ניצלה מרמורק קפאון רגעי בהגנת לוד כדי להבקיע מרגלי צבי אבירום בדקה ה־53.

שפט יצחק ברייזוק לעיני 800 צופים בלוד.

הפועל טבריה 1 / בית"ר ת"א 1

כדורגלני בית"ר ת"א איבדו אתמול שתי נקודות בטבריה, אך היו מרוצים מתוצאת התיקו (1:1) שמנעו מהפועל המקומי, בתום משחק רדמוני ושקול.

טבריה רכשה יתרון כבר בדקה ה־11, כאשר עופר דן ניצל הגבהה מדוייקת של אולאי כדי לנגוח בעוצמה לרשת.

בדקה ה־25 הגיב יעקב („שוקי") נומרד בשער משווה, אף זאת בנגיחה. יוסף שמריה הגביה לרוחבה ונומרד, במיקום מדויק, ניצב מול שער חשוף ונגח היטב כדי לחתום את תוצאת המשחק.

שפט יוסף גרוסמן לעיני 1000 צופים בטבריה.

בית"ר חיפה 0 / בית"ר נתניה 2

האחים לבית אדרי, יוסי ושלמה, דאגו לשמור ביום שישי את בית"ר נתניה בפיסגה הארצית, בהבקיעם צמד לרשת בית"ר חיפה.

מפליא, אבל החיפאים, הסוגרים את הטבלה הארצית, לא נפלו מיריביהם. רק חלוציהם הרכים והנידפים מנעו מהם לרכוש יתרון.

במחצית השניה עברה השליטה לנתנייתים, שהבקיעו לראשונה ע"י יוסי אדרי בדקה ה־57 והשלימו הנצחון ארבע דקות מהסיום ע"י שלמה אדרי.

שפט עובדיה צבי לעיני 800 צופים בקרית־אליעזר.

במחזור הבא בארצית

● הפועל חדרה – בית"ר חיפה
● בית"ר נתניה – הפועל טבריה
● בית"ר ת"א – הפועל לוד
● מרמורק – הכח ר"ג
● רמת־עמידר – בית"ר רמלה
● הפועל יהוד – רמת־השרון
● הפועל עכו – הפועל ר"ג
● הפועל חולון – בית־שמש

הליגה הארצית

	הקבוצה	משי'	נצ'	תיקו	הפסי'	שערים	נק'
1.	בית"ר נתניה	21	12	8	1	17–38	44
2.	בית"ר תל־אביב	21	12	3	6	20–35	39
3.	הפועל לוד	21	10	7	4	18–28	37
4.	מכבי רמת עמידר	21	9	9	3	13–20	36
5.	בית"ר רמלה	21	8	8	5	15–19	32
6.	„צפרירים" חולון	21	9	5	7	22–24	32
7.	הפועל טבריה	21	8	6	7	24–22	30
8.	הפועל חדרה	21	8	5	8	20–22	29
9.	הפועל רמת־גן	21	8	4	9	24–25	28
10.	הפועל רמת השרון	21	6	10	5	26–25	28
11.	הפועל עכו	21	6	8	7	17–20	26
12.	הכח רמת־גן	21	7	3	11	27–16	24
13.	הפועל מרמורק	21	5	6	10	32–21	21
14.	הפועל יהוד	21	4	8	9	22–17	20
15.	הפועל בית שמש	21	2	9	10	28–14	15
16.	בית"ר חיפה	21	–	9	12	33–12	9

הפועל ת"א תארח את מכבי חיפה בשמינית הגביע

מאת שמואל פל

ירדנה ארזי קבעה. מוליכת הטבלה, הפועל ת"א תארח את האלופה וה„פיינליסטית" מאשתקד, מכבי חיפה, בשלב שמינית גמר גביע המדינה. המשחקים יערכו ביום שלישי, 8 באפריל.

הגרלת המשחקים נערכה באולפני „קול ישראל". הזמרת הפופולארית שלפה את שמות הקבוצות בזה אחר זה והמתח באולפן הלך וגאה, ככל שהתקרבה ההגרלה לסיומה.

מכל מקום 14 מלאומית, אחת מהארצית ונציגה אחת מליגה א' (צפון) יטלו חלק בשלב שמינית הגמר. ואם משחקים לא יוכרעו לאחר 120 דקות, יערכו משחקים חוזרים (שבוע לאחר מכן) במגרשה של האורחת מהמשחק הראשון. אם גם במשחק השני לא תיפול הכרעה יוכרע דו־קרב מהנקודה הלבנה.

לבד מהמשחק באיצטדיון „בלומפילד" ביפו, שימקד כאמור את מירב תשומת הלב של חובבי הכדורגל, נקבע, כי מחזיקת הגביע, בית"ר ירושלים, תהנה מיתרון הביתיות, שעה שתארח את קבוצת התחתית הפועל חיפה.

ארבעה משחקים נוספים, על טהרת הלאומית, יפגישו את מכבי יבנה עם מכבי ת"א; הפועל באר־שבע – מכבי נתניה; מכבי פ"ת – הפועל ירושלים ושמשון ת"א – מכבי יפו.

מכבי חדרה, נציגת ליגה א', האחרונה שהפתיעה בסיבוב הקודם את מכבי שעריים הלאומית, תנסה להפתיע לאומית נוספת – הפועל פ"ת.

בית"ר נתניה, המוליכה הארצית, ש„העיפה" את בני־יהודה בשכונת התקווה, תהוה בוודאי סכנה, גם להפועל כפר־סבא, למרות שהמשחק יערך במגרשה של האחרונה.

יוז לברצלונה עבור 2 מליון לי"ש

עכשיו זה כבר סופי ומארק יוז, חלוצה המרכזי של מנצ'סטר יונייטד, ישחק בעונה הבאה בברצלונה, לאחר שבסוף השבוע חתם עימה על חוזה.

תמורת העברתו של יוז שילמה ברצלונה, שהעפילה לחצי גמר גביע האלופות, שני מליון לי"ש (שלושה מליון דולאר).

● המערב־גרמניה סטפי גראף, שגברה על פאם שרייבר 6:4, 6:7, 3:6, ומרטינה נברטילובה, שגברה על בוני גדושק (ארה"ב) 3:6, 3:6 העפילו לגמר טורניר הנשים בניו־יורק.

נברטילובה הודחה בחצי־הגמר לזוגות, יחד עם פאם שרייבר, ע"י חנה מנדליקובה צ'כיה ותנדי טורנבול (אוסטרליה) 4:6, 6:3, 6:4.

● בטורניר הגברים בפלורידה: איוון לנדל – אליוט טלצר 4:6, 2:6 אנדראס גומז (אקוודור) – אהרן קריקסטיין (ארה"ב) 7:6, 3:6, 4:6: טוד ויטסקן (ארה"ב) – ג'ימי אריאס (ארה"ב) 7:5, 2:6, 4:6.

הכדורגלן שעריק מהמזרח רוצה לשחק בניירנברג

שחקן הכדורגל המזרח־גרמני, שניק ליפמן מדינמו דרזדן הנחשב לכוכב בכדורגל של מדינה זו, הביע תקוה, כי ישאר במערב־גרמניה, לשם ערק לפני כמה ימים וימשיך לשחק ככדורגלן מקצועי.

ליפמן, 24, הופיע בראיון בטלויזיה במועדון קבוצת נירנברג המשחקת בליגה הראשונה. הוא אמר, כי הוא מקיים שיחות עם המועדון על חתימת חוזה. „אני רוצה להיות שחקן מקצועי", הוא אמר.

ליפמן נעלם ביום רביעי שעבר, לאחר ששיחק במשחק על גביע אירופה נגד קבוצת באייר־אורדינגן.

התעמלות

אילה אהרון מהפועל ת"א זכתה אתמול באליפות הפועל דרגה ה' בהתעמלות, לאחר שצברה 37.65 נקודות.

באליפות הקבוצתית זכתה הפועל ת"א – 180.90 נקודות.

בעין עקומה / אהרן להב
הכלוך הנפוח מתנדף

[illegible]

ליגות ב'

● צפון א': הפועל בית־הבה – הפועל תל־חנן 0:1 מכבי עכו – הפועל אפיקים 0:3 בני־יהודה – סקציה מעלות 1:3 הפועל אבו־סנאן – הפועל בני־עכו 2:2 הפועל בני־צרות – הפועל סכנין 1:3.

● צפון ב': הפועל טייבה – הפועל אכסאל 0:2 הפועל כפר־סלום – הפועל בית־אליעזר 0:0 הפועל בקעה אל גרביה – מכבי עוספיה 1:1 הפועל נחליאל – הפועל גבעת־אולגה 1:1 מכבי צור־שלום – הפועל אום אל־פאחם 0:1 הפועל דלית אל כרמל – הפועל מגדל העמק 0:0 הפועל יוקנעם – מכבי זכרון־יעקב 0:1.

● דרום א': איחוד צעירי יפו – גבעת־שמואל 0:3 הפועל כפר־קאסם – הפועל מזכרת יהודה 1:2 מכבי הרצליה – ביתר כפר־סבא 1:3 ביתר ראש־העין – הפועל גילגוליה 1:2 הפועל כפר־שלם – מכבי רמת־השרון 2:2 הפועל טירה – הפועל הרצליה 1:2 מכבי רמלה – מכבי שכון המזרח 0:1.

● דרום ב': הפועל חולה – הפועל מרחבים 0:1 מכבי בקיבוצי – מכבי קרית־עקרון 0:1 הפועל באר־יעקב – עירוני אשדוד 1:1 ביתר יבנה – ביתר לוד 0:2 מכבי רחובות – הפועל שדרות 1:1 הפועל אשדוד – הפועל אילת 1:3 מכבי באר־שבע – סקציה נס־ציונה 1:1.

בליגות לנוער

● מכבי נתניה – בני יהודה ת"א 2:0 הפועל ר"ג – הפועל באר־שבע 0:0 מכבי חיפה – הפועל ראשל"צ 4:3 הפועל כפר־סבא – הפועל פ"ת 1:1 ביתר ירושלים – הפועל חדרה 0:0 מכבי פ"ת – הפועל בית־שאן 2:0 מכבי ת"א – הפועל חיפה 0:1 מכבי יפו – הפועל ת"א 1:0.

מדינת ישראל
חוק התכנון והבניה תשכ"ה — 1965
מרחב תכנון מקומי כרמיאל
הודעה בדבר הפקדת שינוי תכנית מתאר
נמסרת בזה הודעה, בהתאם לסעיף 89 לחוק התכנון והבניה, תשכ"ה — 1965, כי במשרדי הועדה המחוזית לתכנון ולבניה, מחוז הצפון ובמשרדי הועדה המקומית לתכנון ולבניה, כרמיאל שבעירית כרמיאל, מופקד שינוי תכנית מתאר הנקרא תכנית מס' 5387 שינוי לתכנית מתאר מס' 424 — מכללה בינלאומית, כרמיאל. ביחד עם תשריט המצורף אליו.
ואלה הם השטחים הכלולים בתכנית:
חלקי גושים: 18984, 18986, 18987.
עיקרי מטרת שינוי התכנית: הקמת מכללה בינלאומית של „אורט" המהווה תשתית פדגוגית ומקצועית לכל המגזר בכרמיאל והאזור.
כל המעוניין בשינוי התכנית רשאי לעיין בו ללא תשלום בימים ובשעות שהמשרדים האמורים פתוחים לקהל.
כל המעוניין בקרקע, בבנין או בכל פרט תכנוני אחר הרואה את עצמו נפגע על ידי שינוי התכנית וכן מהנדס הועדה המקומית שמרחב התכנון שלה כלול בתחום התכנית או גובל אותו רשאי תוך חדשיים מיום פרסומה של הודעה זו ברשומות, להגיש התנגדות לשינוי התכנית במשרדי הועדה המקומית האמורה.
תאריך: כ"א באדר א' התשמ"ו — 2.3.1986
ישראל קניג
יו"ר הועדה המחוזית לתכנון ולבניה, מחוז הצפון

עיריית ירושלים
הועדה המקומית לתכנון ולבניה
הודעה לפי סעיף 149 לחוק התכנון והבניה תשכ"ה 1965 (להלן: החוק)
בנ/86/6
ניתנת בזה הודעה בהתאם לסעיף 149 לחוק כי באוזה סמרד הגישה לועדה המקומית לתכנון ולבניה (להלן הועדה) בקשה להתרת הקלה בבנם גוש 45 חלקה 9 ברחוב מחלת ציון בירושלים להוי־ ב': תוספת של עד 30 מ"ר בשימושים מגוריים בקירות משותפים עם החלקות הסמוכות.
את ההתנגדויות להתרת ההקלה הנ"ל אפשר להגיש תוך שבועיים מתאריך הודעה זו לועדה המקומית לתכנון ולבניה ברחוב הלל מס' 23, ירושלים. ניתן לעיין בתכנית המוצעת במשרד זה בכל יום פרט ליום ו' בין השעות 12.00—14.00.
אברהם [illegible]
מ"מ ראש העיר
יו"ר הועדה המקומית לתכנון ולבניה

„משען" רשות המועדונים
מועדון פנסיונרים „ביתגר" מגדלי 20
ביום א' 23.3.86 בבוקר בשעה 9.00
השנה מועדון „ביתגר" חוגג את חג הפורים במשותף עם תלמידי בית ספר תל־נורדאו, במועדון פנסיונרים ברח' מגדלי 20.
ההנהלה

חוק התכנון והבניה, תשכ"ה — 1965
מרחב תכנון מקומי „לודים" / „דרום השרון"
הודעה בדבר אישור שינוי תכנית / מתאר מקומית
נמסרת בזה הודעה, בהתאם לסעיף 117 לחוק התכנון והבניה, תשכ"ה — 1965, כי הועדה המחוזית לתכנון ולבניה, מחוז המרכז, אישרה, באישור שר הפנים, שינוי תכנית מתאר מקומית הנקרא: שינוי תכנית מתאר מקומית מס' מח/41.
ואלה הם השטחים הכלולים בשינוי התכנית: ג' 4063 חלקות 2, 4, 23—34, 67, 39, ג' 4034 חלקות 1—4, 27, 31, 34, 35, 42, 64, 65, 66, 73, ג' 4033 חלקות 42—50, ג' 4035 חלקות 8, 10—13, 16—19, 54, 57, 60, 63, 66, 69, 72, 75, 78, 93, 111, ג' 4605 ח' 39—41, 44—46, 58, 59, 68, 69, 29, 81, ג' 4610 ח' 102—111, 116—125, ג' 4604 ח' 86—89, 94, 95, 97—100, 127, ג' 4603 חלקות 1, 8—19, ג' 6302 ח' 20—24, 8, ג' 4112 ח' 1, 4—8, 10—17, 19, 20, 23, 25, 28, 30, 32, 24, 38, 39, 40, 9, 2, 43, 47, 49, 51, 54, 55, 58, 60, 61—63, 70, 71, 79, 91, 94, 98, 102, 105, 106, 109, 110, 113, 172, ג' 4113 ח' 43, 91, 92, 94, 61, 66, 67—71, 73—88, 145, ג' 4114 ח' 43—47, 39, 40, 56, 58, 145, ג' 4495 ח' 5—10, 70—71, 74, 78, 79, 87—89, 83, ג' 4484 ח' 36, 102, 105, 106, 112, 113, 115, 156, 158, 160, 162, 164, 118, 109, 110, 111 ג' 6703 ח' 53, 69, 75, ג' 4105 ח' 1—7, 65.
עיקרי הוראות שינוי התכנית: התוויית כביש מס' 6 קטע לוד—נחשונים.
ההודעה על הפקדת שינוי התכנית יחד עם התשריט המצורף אליו, פורסמה בי.פ. מס' 2977 התשמ"ד עמ' 424 ובעתון בוקר הארץ מתאריך: 20.11.83 ובעיתון ערב מעריב מיום: 20.11.83 בשפה העברית ובעיתון בוקר נוסף דבר מתאריך: 20.11.83.
שינוי התכנית האמור בצורה שבה אישרה הועדה המחוזית, ביחד עם התשריט המצורף אליו, הופקד במשרדי הועדה המחוזית האמורה וכן במשרדי הועדה המקומית לתכנון ולבניה וכל המעוניין רשאי לעיין בו, ללא תשלום בימים ובשעות שהמשרדים האמורים פתוחים לקהל.
ד. שיש
יו"ר הועדה המחוזית לתכנון ולבניה מחוז המרכז

מדינת ישראל
חוק התכנון והבניה תשכ"ה־1965
מרחבי תכנון מקומיים חוף הכרמל ומקומי מחוזי חיפה
הודעה בדבר הפקדת שינוי תכנית מפורטת
נמסרת בזה הודעה בהתאם לסעיף 89 לחוק התכנון והבניה, תשכ"ה־1965, כי במשרדי הועדה המחוזית המשותפת לתכניות אתר וחלוקה מחדש בקרקע חקלאית למחוזות חיפה והמרכז ברח' המסגר 44 תל־אביב ובמשרדי הועדה המקומית המשותפת לתכניות אתר וחלוקה מחדש בקרקע חקלאית למחוז חיפה ברח' המסגר 44 ת"א ובמשרדי הועדה המקומית לתכנון ולבניה חוף הכרמל, מופקד שינוי תכנית מפורטת הנקרא תכנית מפורטת מס. חכ/25 ביחד עם התשריט המצורף אליו.
ואלה הם השטחים הכלולים בשינוי התכנית: 2381 דונם גושים בחלקים: 10623־10626, 10636־10638, 10645.
ואלה עיקרי הוראות שינוי התכנית:
א. רשום ארכות קבין שחות ים בספרי המקרקעין.
ב. בטול גושים קיימים ובטול האחוד חלקות קיימות וחלוקתן מחדש בהתאם למצב הקיים והמוצע בעתיד.
ג. קביעת יעודים חדשים.
ד. בטול דרכים קיימות והתוויית דרכים חדשות.
ה. בטול מקרקעי ייעוד.
כל המעוניין בשינוי התכנית רשאי לעיין בו ללא תשלום בימים ובשעות שהמשרדים האמורים פתוחים לקהל.
כל המעוניין בקרקע, בבנין או בכל פרט תכנוני אחר הרואה את עצמו נפגע על ידי שינוי התכנית וכן מהנדס הועדה המקומית שמרחב התכנון שלה כלול בתחום התכנית או גובל אותו רשאי תוך חדשיים מיום פרסומה של הודעה זו ברשומות, להגיש התנגדות לשינוי התכנית במשרדי הועדות המקומיות האמורות.
י. דש
יו"ר הועדה המחוזית המשותפת לתכניות אתר וחלוקה מחדש בקרקע חקלאית
20.3.86

בדיקת דם לגילוי נוגדנים לנגיף האיידס מומלצת לנמנים עם קבוצות הסיכון

ייבדקו כל מנות הדם המיועדות לטיפולים רפואיים

מאת רבקה הרניש

באמצע החודש הבא יופעל בארץ מערך מסודר לאבחון, למניעה ולטיפול במחלת האיידס, אבל אין בכוונתו של משרד הבריאות להמליץ על בדיקת חובה לכלל הציבור. הבדיקות יהיו מרצון, וכלי תשלום, לכל מי שירצה לקבוע אם נחשף לנגיף האיידס, והן מומלצות לכל האנשים בקבוצות הסיכון המיוחדות של מחלה זו.

גילוי נגיף האיידס הוא עניין מסובך ביותר, המצריך שימוש במיקרוסקופ אלקטרוני ושיטות מתוחכמות ויקרות ביותר. קל ופשוט הרבה יותר לגלות את הנוגדנים לנגיף האיידס. נוגדנים הם חומרים, הנוצרים בדם כתוצאה מחדירת אנטיגנים (בעיקר חיידקים ונגיפים) ומתגייסים למלחמה במחלה, חלקם נוגדנים „כלליים", הפועלים נגד מחלות מסוגים שונים, וחלקם ייחודיים למחלה זו או אחרת, הנוצרים כאשר נגיף או חיידק מסויים חודר לגוף. נוכחותם בדם מעידה, שהאדם נחשף לנגיף המסוים, אבל אין ללמוד מכך אם אותו אדם עדיין נגוע בנגיף, או שלקה במחלה בעבר והתגבר עליה. כך לגבי כל הנגיפים, וכך גם לגבי האיידס. וכיוון שאין בדיקת אבחון אחת ויחידה, מבוססת האבחנה על הערכת מספר רב של גורמים נוספים, ובהם תקינות המערכת החיסונית ויהזומים ומחלות הקשורים באיידס. על־פי הידוע היום, רוב הנחשפים לאיידס לא יפתחו את המחלה.

אם בדיקת דמם של אנשים המבקשים לדעת אם הם נגועים באיידס, היא וולונטארית, כאמור – הרי בדיקת מנות דם ומוצריו, המיועדים לטיפולים רפואיים, תהיה בגדר חובה. בדיקה זו מבטלת למעשה את סכנת ההידבקות במחלה של „החפים מפשע", דהיינו חולי המופיליה, חולים שזקוקים למנות דם לרגל ניתוח ואחרים – להבדיל מהומוסקסואלים ומכורים לסמים, שעצם אורח החיים שלהם עושה אותם חשופים לסכנת ההידבקות במחלה זו. בארץ כבר היו שני מקרים של קרבנות איידס מסוג זה, כפי שמספרת ד"ר ידידה איגרא, מנהלת מחלקת מחלות זיהומיות במרכז הרפואי „איכילוב". המקרה הראשון הוא של גבר בשנות ה־50, שעבר ניתוח לב פתוח בנובמבר 1980. הוא נזקק ל־18 מנות דם, ל־30 מנות פלסמה ולעוד מספר מנות של גורמי קרישה. הוא עבר את הניתוח בהצלחה, אבל כעבור שנתיים התחיל לסבול מחולשה קשה וירידה דרסטית במשקל, התפתחה אצלו דלקת ריאות וסופו שנפטר בשנת 1983. היה זה המקרה הראשון של איידס בארץ. קרבן שני מסוג זה היה אשה בת 38, שהתחילה לסבול מירידה במשקל, מדלקת ריאות ומזיהומים שונים. בחיפוש אחר גורמי המחלה נתגלה, כי ב־1979 נותחה האישה וקיבלה שתי מנות דם. אחד מן התורמים כבר נפטר בינתיים ממחלה בלתי־מאובחנת, שבין מאפייניה היו שלשולים, הגדלת בלוטות ועוד סימנים אחרים, הידועים היום כסימפטומים מובהקים של איידס.

בבנק הדם המרכזי של מגן־דוד־אדום עברו העובדים כבר עשרה חודשי הרצה לקראת הפעלת מערך הבדיקות ההמוני החדש. מנהלת הבנק, ד"ר שולמית ברשני, מספרת כי בתקופה זו נעשו כ־6,000 בדיקות לנוכחות נוגדנים לנגיפי האיידס, מהם כ־5,000 בדמם של תורמים וכ־1,000 בזרע שנתרם. אומרת ד"ר ברשני: „אף באחת מבדיקות אלה לא נתגלו ממצאים משמעותיים של נוגדני איידס". לטענתה לא ידוע גם על הדבקת חולי המופיליה בארץ מתרכיב דם שהוכן בישראל; לעומת זאת ידוע על מקרי הדבקה בעבר על־ידי תרכיבים מיובאים מארה"ב.

המצב בישראל נראה, איפוא, טוב מאוד, בהשוואה למדינות רבות במערב, שם מתגלים נוגדנים לנגיף האיידס באחוז אחד – ולפעמים אף ביותר מזה – מכלל הנבדקים. הנוהג הוא שכל מנת דם, שלגביה נתקבלה תשובה חיובית לנוכחות נוגדנים, מסולקת מיד הצידה ועוברת בדיקות נוספות, העשויות להפריך או לאמת את תוצאות הבדיקה הראשונית. מנת הדם החשודה בבדיקה הראשונה לא תחזור עוד למלאי בשום מקרה, אבל אימות התוצאה חשוב מבחינת בירור מצב בריאותו של התורם.

הפעלת מערך הבדיקות ההמוני תטיל על בנק הדם המרכזי כ־500 בדיקות ליום. „זוהי משימה גדולה מבחינת הכמות, אבל לא מבחינת הידע ולא מבחינת התשתית" – טוענת ד"ר ברשני. לדבריה אין הבדל מהותי בין בדיקה לנוכחות נוגדני איידס לבין בדיקה של נגיפי דלקת כבד נגיפית ב'.

כל המחקרים מצביעים על כך, שבדיקת נוגדני האיידס יעילה מאוד לניפוי דם הנגוע בנגיף האיידס. הבדיקות יבוצעו לא רק בבנק הדם המרכזי, אלא גם בשבעה מרכזים אזוריים, שיופעלו בבתי־חולים גדולים, לכל מי שיבקש לדעת אם נחשף לנגיף. המוקדים יהיו במרפאות למחלות זיהומיות בבתה"ח „סורוקה" בבאר־שבע, „הדסה" בעין כרם, „איכילוב" בתל־אביב, „שיבא" בתל־השומר, „קפלן" ברחובות, „בילינסון" בפתח־תקוה ורמב"ם בחיפה.

המעקב העולמי אחר מחלת האיידס הונהג רק לפני כחמש שנים ולכן אין עדיין תוצאות ארוכות טווח. יש חולי איידס שנשארו בחיים ארבע שנים אחרי שאובחנה אצלם המחלה. מתוך 16 חולי איידס בישראל מתו 11. הנזק שגורם הנגיף למערכת החיסונית של הגוף הוא בלתי־הפיך, ככל שידוע כיום, ומשום כך החוקרים מתקשים לקבוע, כמה זמן יוכלו החולים להחזיק מעמד.

מבחינת התפשטות המחלה, המצב בישראל טוב יחסית לעומת זה השורר במדינות רבות אחרות. מספר המקרים לשנה בארץ לא גדל בחמש השנים האחרונות. האיידס יצרה אמנם חרדה גדולה בקרב הציבור וגם תגובות בלתי־רציונליות, אבל המומחים חוזרים ומציינים, כי אין כל הוכחה לכך שחולי איידס, או אנשים שיש בדמם נוגדנים לנגיף האיידס, מסכנים את הציבור. אדרבה, כל המידע שהצטבר בחמש השנים האחרונות מצביע על כך, שהמחלה עוברת רק בהחדרה ישירה של דם אל דם או זרע אל דם, ולא דרך אוויר או קשר יום־יומי רגיל עם חולי האיידס או עם חפצים שבהם השתמשו.

משרד הבריאות פותח עתה במבצע נרחב להסברת כל הקשור במחלת האיידס. אבל המבצע יתנהל בעיקר בקרב קבוצות בסיכון גבוה, שהן גברים הומוסקסואליים, צרכני סמים, עצירים, אסירים ופרוצות, וכן בקרב קבוצות מקצועיות כגון סגל בתי־החולים, הבא במגע קבוע עם הקבוצות שבסיכון. מנכ"ל משרד הבריאות, פרופ' דן מיכאלי, אינו רואה כל סיבה לנהל מבצע הסברה כזה בקרב כלל הציבור. ממדי המחלה בארץ אינם מצדיקים זאת.

איתורית שאינה משמיעה קול

איתורית חדשנית זו, המופצת עתה בארץ, מוסרת הודעות לבעליה באמצעות הדפסת מספר הטלפון, שאליו הוא מתבקש להתקשר, על גבי מסך זעיר. היא באה כתחליף לאיתורית (שקוראים לה גם "זימונית") הרגילה, המוסרת הודעות בקול ועלולה להפריע, כאשר בעל האיתורית שרוי בחברת בני־אדם אחרים, או גם לגלות דברים שהשתיקה יפה להם. גם באיתורית החדשה קודם צפצוף להעברת ההודעה, אלא שאפשר לבטל אותו – דבר רצוי ביותר כאשר בעל האיתורית מצוי בקונצרט, למשל. מלבד זאת היא חוסכת לבעליה את הצורך לזכור את מספר הטלפון בעל־פה או לרשום אותו. האיתורית החדשה היא בעלת זכרון לארבעה מספרי טלפון.

הרוסים: חלליות חדשות יתחברו אל תחנת החלל החדשה

שני חידושים היו בשיגור החללית „סיוז ט־15", ששוגרה לחלל בשבוע שעבר. ראשית, הסובייטים הודיעו על שיגורה מראש, שלא כדרכם, ואף הראו את השיגור עצמו בשידור חי בטלוויזיה. שנית, החללית התחברה אל תחנת חלל חדישה, „מיר" („שלום") שמה, ששוגרה כחודש לפני־כן, כ־20 לפברואר.

„מיר" באה להחליף את תחנת החלל „סליוט־7", ששוגרה ב־1982 והיא עדיין חגה בחלל, הגם שהיא עודנה מתפקדת היטב, למרות היותה נטושה עתה – והיא, כפי שמעיד שמה, האחרונה בשבע תחנות חלל מסוגה. „מיר" מציינת, איפוא, תחילת דור חדש של תחנות חלל סובייטיות. מבחינת גודלה היא דומה אמנם לתחנות מדגם „סליוט", אבל היא נבדלת מן התחנות הקודמות בשלושה פריטים לפחות: ראשית, יש בה שישה „מעגנים" – שניים בכל קצה, מלפנים ומאחור, כמו בתחנות „סליוט", ועוד ארבעה המודקים לצדדים. שני המעגנים שבקצוות הם המינימום ההכרחי: האחד דרוש להתחברות החללית המביאה אל התחנה צוות של קוסמונאוטים, והשני משמש לעגינת חללית נוספת המביאה צוות לחילוף או אספקה חיונית לצוות הקיים. מה תפקידם של ארבעת המעגנים שבצד – דבר זה אינו ברור עדיין כל צורכו; לפחות לא [illegible]. יתכן שהם מיועדים להתחברותן של מעבדות מחקר בתחום האסטרופיסיקה והביולוגיה ולייצור מוצרים ביוטכנולוגיים בתנאים של חוסר כבידה.

יש שני הבדלים נוספים, המבדילים את „מיר" מקודמותיה. זרוע ארוכה יכולה להעביר את החללית מן המעגן הראשי שבאחד הקצוות אל אחד מארבעת המעגנים הצדדיים. ואחרון־אחרון: „מיר" מרווחת יותר מתחנות „סליוט" ויש בה תאים נפרדים לאנשי הצוות, עם שולחן וכורסה בכל תא.

החללית „סיוז ט־15", שהתחברה עתה ל„מיר" ובה שני קוסמונאוטים, לאוניד קיזים, בן 44, ולדימיר סולוביוב, בן 39, היא מכל מקום חללית רגילה מכל הבחינות. הינה, האחרונה בסידרת „סיוז ט", שהראשונה בה שוגרה ב־1979; סידרה זו מצידה היא המשכה של סידרת „סיוז" (בלי תוספת „ט"), שהחלה באפריל 1967 והקיפה 40 חלליות. משמע, עד כה שיגרה ברה"מ לחלל 55 חלליות משתי הסדרות של „סיוז". עם זאת הודיע עתה בטאון המפלגה הקומוניסטית הסובייטית, „פרבדה", כי „סליוט ט־15" ששוגרה עתה היא האחרונה מסוגה, והוסיפה: „מיר" זקוקה לדור של חלליות". מתי ייוולד דור חדש זה (או שמא כבר נולד והוא מוכן לשיגור) – דבר זה אין המקורות הסובייטיים מוכנים לגלות.

מכל מקום, רבים בעולם המערבי סבורים, שברה"מ פיתחה טיל מדגם חדש, בעל כוח דחף גדול יותר מזה של קודמיו. אפשר שטיל זה נועד לשגר חלליות כבדות יותר ל„מיר", אבל גם אפשר, כפי שדיווחנו לא מכבר במדור זה, שהוא מיועד למטרה אחרת לגמרי: לשגר חללית מאוישת למאדים.

קובה – בין חלוצות השימוש באינטרפרון לריפוי סרטן

שר הבריאות של קובה, חוסה פרננדס, לקה לאחרונה בשפעת. אין זו חדשה מסעירה כל־כך, שהרי גם שרים, כולל השרים בממשלתו של פידל המזוקן, הם אדם ככל האדם. אבל יש פרט מעניין נוסף: השר לא התנחם בעובדה הידועה, שהשפעת חולפת מאליה, במוקדם או במאוחר; הוא מיהר לרפא את עצמו – אולי בגלל עיסוקיו הרבים, שלא אפשרו לו לנוח כמה ימים במיטה – בעזרת אינטרפרון מסוג אלפא.

אין זה עוד סיפור מסוג הסיפורים על זכויות היתר שנהנים מהן אנשי הצמרת במדינות הקומוניסטיות. לא פחות מ־2,500 מאזרחי קובה, גם פשוטי עם, קיבלו טיפול באינטרפרון בחמש השנים האחרונות, ולא רק לריפוי מחלות נגיפיות, שלגביהן נחשב האינטרפרון יעיל במיוחד, אלא גם לריפוי סרטן מתשעה סוגים שונים. לגבי מדינה מתפתחת כמו קובה זהו שיעור גבה ביותר, מה גם שתועלתו של האינטרפרון בריפוי סרטן עדיין שנויה במחלוקת ועד כה ידוע רק על [illegible] סרטן, המגיבים על תרופה זו.

שלטונות הבריאות של מדינת־אי זו באמריקה התיכונה החלו להשתמש באינטרפרון עוד ב־1981, כאשר מגפה של מחלת דנגה – מחלה טרופית נגיפית קשה, המופצת על־ידי יתושים והגורמת חום גבוה, כאבים בגפיים ותחושת חולי כללית – פקדה את קובה והפילה כ־100 קרבנות. הרופאים בקובה סבורים, כי טיפול זה הציל חייהם של שני ילדים לפחות, שלקו במחלה. האינטרפרון שהשתמשו בו במקרה זה הופק מתאי דם לבנים של בני־אדם.

הישג מרשים יותר היה השימוש באינטרפרון לטיפול ב־25 ילדים, שלקו בסרטן הגרון. הוא ניתן להם בעת כריתת הגידול הממאיר. כ־80% מן הילדים שטופלו בתרופה זו היתה להם רמיסיה (שחרור מן הגידולים) במשך 18 חודשים מאז הטיפול, ואצל הנותרים חזרה המחלה פעם אחת בלבד.

בינתיים, בעבר השני של האוקינוס, אישר משרד הבריאות הבריטי את השימוש באלפא־אינטרפרון לטיפול בסוג סרטן אחר, לויקמיית התאים הקשקשיים. זוהי מחלה בעלת תפוצה נמוכה: פחות מ־100 אנשים בבריטניה לוקים בה מדי שנה בשנה. אולם שלטונות הבריאות הבריטיים מעיינים עתה [illegible] אינטרפרון [illegible] אלפא, ששמו המסחרי הוא „אינטרון", ישמש גם לריפוי סוגי סרטן אחרים, שכיחים יותר, בהם מיאלומה נפוצה, שהיא מחלת דם דמויית סרטן, ושל סרקומת קפוסי האופיינית לחולי איידס, משום שהיא מתפתחת בעיקר עם החלשת המערכת החיסונית.

דלק... מכבשים

בניו־זילנד יש כ־70 מיליון כבשים – כ־30 כבשים לכל תושב במדינת איים זו שממזרח לאוסטרליה, יחסית יותר מאשר בכל מדינה אחרת בעולם. זהו אוצר בלום של בשר וצמר, בנוסף על כך מכיל כל כבש יותר משני ק"ג שומן ואת רובו מסלקים בזמן עיבוד בשרו של הכבש למכירה ומשליכים אותו מבלי שיביא שום תועלת.

מדענים בניו־זילנד מצאו לאחרונה, כי בכל־זאת יש ערך לשומן זה, כתחליף לדלק. במצבו הטבעי הוא חומר מוצק, כידוע. אבל אפשר להממו, יחד עם אלכוהול וקטליזטורים שונים, ולקבל נוזל צהבהב, שתכונותיו דומות לאלה של סולר – הדלק המשמש במנועי דיזל של משאיות וטרקטורים. ניסויים שנערכו בשנה האחרונה הראו, כי אפשר להחליף עד 20% מן הסולר בשומן כבשים מעובד זה, מבלי צורך להכניס שינויים במנוע.

החסרון היחיד כמעט של התחליף דלק זה – מחירו הגבוה. נזכיר כי לאחרונה אמר שר הנפט המודח של סעודיה, אחמד זכי ימני, שמחירי הנפט עלולים (עשויים, מנקודת הראות של הצרכנים) לרדת עד שמונה דולרים לחבית. במחירים כאלה אין סיכוי רב, שהכבשים של ניו־זילנד יתרמו למשק הדלק של מדינה זו.

משרד האנרגיה והתשתית
האגף לשימור אנרגיה

הודעה לצרכני אנרגיה גדולים

תקנות רשות לאומית לאנרגיה (ביצוע סקר אנרגיה) התשמ"ה-1985

לפי התקנות הנ"ל שנכנסו לתקפן ב-1.3.85, חייב כל צרכן אנרגיה, שצריכת האנרגיה השנתית שלו היא 2,000 טון שווה ערך נפט ומעלה, לבצע סקר אנרגיה כמשמעותו בתקנות.

להבהרות נוספות ניתן לפנות לאגף שימור אנרגיה ת"ד 1442 ירושלים, או טלפונית ליחידה לחסכון באנרגיה בתעשיה, התחבורה ומשק המים טל' 03-426823.

על מנת לסייע לצרכני האנרגיה בבצוע התקנות ערך האגף לשימור אנרגיה רשימה של סוקרי אנרגיה מומלצים. מודגש בזאת שאין שום חובה להזדקק לשרותי הסוקרים המומלצים ואת הסקר יכול לבצע כל מהנדס המנוסה בבצוע סקרי אנרגיה.

1.	פנחס הר עוז, אוסישקין 68, ת"א	טל' בעבודה	03-782246
2.	משה הירש, מושב צפריה 88א'	טל' בבית	03-985048
3.	יוסף וינשטיין, רח' בזל 15, הרצליה	טל' בעבודה	03-241462
4.	יאיר שנבל, רח' מטודה 15, ת"א	טל' בעבודה	03-241462
5.	צבי גורביץ, רח' החרמון 5, גבעת סביון	טל' בעבודה	03-333473
6.	מאיר סומך, רח' ז'בוטינסקי 28, ר"ג	טל' בעבודה	03-722546
7.	אלן ניואל, רח' אינשטיין 19, חיפה	טל' בעבודה	057-31773
8.	אמנון רדלמן, מאפו 9א', חיפה	טל' בעבודה	04-244531
9.	גלעזר ברק, ז'בוטינסקי 40, נהריה	טל' בעבודה	04-710137

לשכת הפרסום הממשלתית

הלוח הכללי דבר ראשון בבוקר

וילות ובתים
[illegible]

דירות למכירה
[illegible]

הצעות עבודה
[illegible]

מכוניות
[illegible]

מציעים למכירה
[illegible]

רהיטים לקנות
[illegible]

ריפוי ופרזות
[illegible]

שרותים כללים
[illegible]

נקיון ואחזקה
[illegible]

נרשמו לנישואין
[illegible]

הבדות
[illegible]

לעסק בענף הדקורציה בת"א דרוש/ה מקדם/ת מכירות מוכשר/ת
טל. 03-257941

אמפא
לחי אמפא בע"מ
מח' מיזוג אויר
דרושים
יועצי מיזוג אויר עצמאיים על בסיס עמלה
(בעיקר לשעות אחה"צ והערב)
עדיפות: 1. לבעלי רכב
2. רקע טכני
לפרטים נא לפנות:
ת"א — 03-375640
חיפה — 04-515281
ב"ש — 057-36878
ירושלים — 02-227281

עיריית ירושלים
דרושים/ות
מנהל/ת בית אבות עירוני
במחלקה לשרותי קהילה ומשפחה
(מכרז מס' 18/86)
הדרגה: טו–יט בדירוג האחיד בעל השכלה אקדמאית יוזרג בדירוג מתאים מקביל.
הנדסאי/ת אלקטרוניקה
במחלקה להספקת המים
(מכרז מס' 9/86)
הדרגה: 4—7 בדירוג ההנדסאים והטכנאים.
פרטים נוספים אודות הכשרות והכישורים הדרושים, וכן טפסים להגשת מועמדות, אפשר לקבל אצל רכזת המכרזים בלשכת המשנה למנכ"ל לארגון, רח' יפו 22 קומה א' חדר 213.
מועד אחרון להגשת מועמדות: יום ראשון כ"א אדר ב' התשמ"ו (1.4.86).
המנהל הכללי
ירושלים, י"ב אדר ב' התשמ"ו
23 במרץ 1986

הועדה המקומית לתכנון ובניה מרחב רמת־השרון

ניתנת בזה הודעה בהתאם לסעיף 149 לחוק התכנון והבניה תשכ"ה 1965 שהוגשה לועדה המקומית לתכנון ולבניה מרחב רמת־השרון בגוש: 6598 חלקה 504 ברח' קהילת וילנה המסומנת באזור מגורים א'.
בקשה למתן אישור להקלה באחוזי בניה / בקוי בניה, בבנית 2 יח' דיור קוטג'.
ההקלה המבוקשת באחוזי בניה מגיעה ל־6%. הקלה בקו בנין 10%.
כל מי שיש לו התנגדות להוצאת ההיתר / אישור הקלה, במקום זה, רשאי להגיש לועדה המקומית לתכנון ולבניה מרחב רמת־השרון, את התנגדותו המנומקת ולציין כתובתו המדוייקת.
ההתנגדויות תתקבלנה במשך 14 יום מתאריך קבלת הודעה זו והתגובה לדיון בפני הועדה הנ"ל.
משה הרבין
יו"ר הועדה המקומית לתכנון ולבניה מרחב רמת־השרון
ת.ב. 3951

מדינת ישראל חוק התכנון והבניה תשכ"ה–1965
מרחב תכנון מקומי ירושלים
הודעה בדבר הפקדת תכנית מפורטת
נמסרת בזה הודעה, בהתאם לסעיף 89 לחוק התכנון והבניה תשכ"ה–1965, כי במשרדי הועדה המחוזית לתכנון ולבניה מחוז ירושלים ובמשרדי הועדה המקומית לתכנון ולבניה ירושלים [illegible]
[illegible]
27.2.1986

חוק התכנון והבניה תשכ"ה–1965
מרחב תכנון מקומי בית שמש
הודעה בדבר הפקדת תכנית מפורטת
נמסרת בזה הודעה, בהתאם לסעיף 89 לחוק התכנון והבניה, תשכ"ה 1965 כי במשרדי הועדה המחוזית לתכנון ולבניה מחוז ירושלים ובמשרדי הועדה המקומית לתכנון ולבניה, בית שמש הופקדה ביחד עם התשריט המצורף אליה תכנית מפורטת הנקראת: תכנית מפורטת מס' בש/13/ג.
[illegible]
יו"ר הועדה המחוזית לתכנון ולבניה, מחוז ירושלים
29 בינואר 1986

מדינת ישראל
חוק התכנון והבניה, תשכ"ה־1965
מרחב תכנון מקומי הגליל המרכזי
הודעה בדבר אישור תכנית מפורטת
נמסרת בזה הודעה, בהתאם לסעיף 117 לחוק התכנון והבניה, תשכ"ה־1965, כי הועדה המחוזית לתכנון ולבניה, מחוז הצפון, אישרה תכנית מפורטת הנקראת „תכנית מפורטת מס' 4532" – חלוקת מגרשים [illegible]
גוש 12202 חלקי חלקות 56, 64.
גוש 12203 חלקי חלקות 49, 50.
גוש 12206 חלקה 1 חלק מחלקה 2.
[illegible]
ישראל קניג
יו"ר הועדה המחוזית לתכנון ולבניה – צפון
11.2.86

מדינת ישראל
חוק התכנון והבניה, תשכ"ה–1965
מרחב תכנון מקומי הגליל המרכזי
הודעה בדבר אישור שינוי תכנית מתאר
נמסרת בזה הודעה, בהתאם לסעיף 117 לחוק התכנון והבניה, תשכ"ה – 1965, כי הועדה המחוזית לתכנון ולבניה, מחוז הצפון, הודיעה באישור של הצעה לאשר שינוי תכנית בכפר הנקראת תכנית מס' 3912 שינוי לתכנית מתאר מס' RP/58/42 – חלוקת מגרשים לבניה בכפר [illegible]
גושים: 18543, 18544, 18547, 18548.
[illegible]
ישראל קניג
יו"ר הועדה המחוזית לתכנון ולבניה – צפון
18.2.1986

صكتا من الاجل

صكذا من الاهل

אריק שרון מול גשר צר מאוד

הערב, טקס הענקת „האוסקר הישראלי"

מלשכת השר, נכון ליום שישי, הודיעו שהשר יגיע, יישא דברים ויחלק את הפרסים. „השר יימצא מתוקף תפקידו", מבהיר יורם גולן ממרכז הסרט במשרד המסחר והתעשיה. אריאל שרון נתבקש, כמו שאר הנואמים, לצמצם את הצהרותיו ולקצר בדבריו. פרס המרכז לעידוד הסרט במשרד המסחר והתעשיה והמועצה לתרבות ואמנות שליד משרד החינוך, המכונה בקצרה „האוסקר הישראלי", יוענק לסרט הישראלי הטוב ביותר שהופק בשנה שחלפה. שמות הסרטים המועמדים השנה: „בנות", „בר 51", „גשר צר מאוד", „הכלה", „המאהב", „הרימו עוגן", „חיוך הגדי", „חסמבה ושודדי הסוסים", „לוחם המדבר", „סופשבוע פרוע", „עד סוף הלילה", „אירית, עיריתי", „פני המורד", „קוממיות נצליחים", „קיקי בן 19", „רומן בהמשכים" ו„שוברים".

הוועדה שבחרה את מקבלי הפרסים היא הוועדה המייעצת למרכז הסרט, בקיזוז המעורבים בסרטים עצמם. מה שנותר הוא ההרכב הבא: גליה אלבין, יגאל אפרתי, יואב בריש, יהרב גולן, גד סואן, דן פיינרו, צבי שפירא. יוצא איפוא שאיש מהבוחרים אינו יוצר קולנועי. במסגרת הטקס ייערך מה שיורם גולן מכנה „הומאז'" למנחם גולן, במלאת 25 שנה לפעילותו ובמלאת לנו 50 סרטים בהפקתו או בבימויו על ארבתינו. יוקרנו קטעים מיצירותיו של גולן. הוא לא כקבל פרס כספי. פרס כבוד נוסף יוענק ליגאל אפרתי (ואותו אפרתי מהוועדה), זאת עבור 30 שנות פעילות בשירות הסרטים הישראלי שהוא עומד בראשו מאז ומעולם. שירות הסרטים הוא ספק העבודה הוותיק והמרכזי של סרטים מוזמנים בארץ.

י. גולן מבטיח הרבה קטעי סרטים במהלך הטקס, אליו הוזמנו אנשי קולנוע, מעט ח"כים מאנשי השדולה הקולנועית בכנסת (מה שלא יוצר בעיית חוסר מקום בסינמטק בירושלים) וכאמור השר שרון.

מעניין אם ייווצר מיפגש של השר עם יוצרי "חיוך הגדי" או "גשר צר מאוד", סרטים העוסקים בבעייתיות הכיבוש הישראלי בשטחים, או בפרובוקטורים פוטנציאליים שיימצאו בקהל. הטקס הזה עוד עשוי לגנוב את ההצגה מהאוסקר של מחר. ינחה: עודד קוטלר.

אמיר רותם

הנביא שוב בעיר

סרט חדש של עמוס גיתאי. מגילת אסתר בואדי סאליב. הקרנת בכורה עולמית, יום ג', במוזיאון ת"א.

מאת אמיר רותם

הביטוי ההוא ביחס לנביא שלא בעירו, כבר מוכר לעמוס גיתאי. בקיץ האחרון ערך אולם הקולנוע הלאומי הבריטי (גירסה מהודרת ומכובדת לסינמטקים שלנו), אשר בגדה הדרומית של התמזה, רטרוספקטיבה של יצירתו הקולנועית של גיתאי. ההקרנה לוותה בכיסוי תואם בעיתונות הבריטית. כעת מטיירת הרטרוספקטיבה באירופה. גיתאי הוזעק בסוף השבוע האחרון לשטרסבורג כדי לפתוח את ההקרנות שם. אחד היעדים הבאים הוא המוזיאון לאמנות מודרנית בניו־יורק. כשהציע גיתאי לסינמטק כאן לערוך הקרנה של סרטיו נענה שקיימת בעיה של תאריכים פנויים ולכן הם נאלצים לדחות את הצעתו.

גיתאי (35), יליד חיפה, בוגר הטכניון, השלים דוקטורט בארכיטקטורה ב„ברקלי" אך לא עסק במקצוע מעולם. סרטונים ראשונים עשה בנושאי ארכיטקטורה עוד ב־1973. שנה לאחר מכן יצר את „אמפרי" שהביא רשמים אישיים ממלחמת יום כיפור. „כריזמה" ('76), סרט בן עשרים דקות העוסק בהתמודדות של מנהיג עם בעיות המציאות היום־יומית, היה לראשון שבסרטיו שעורר תגובה ציבורית. סרטו הבא „הבית", הוזמן על ידי הטלוויזיה הישראלית, אך זו לא העזה לשדרו (לאחר שאישרה את התסריט). הסרט סיפר על בית בירושלים שהיה שייך למשפחה ערבית ונמצא היום ברשותו של פרופסור יהודי, מכובד, המשפץ את הבית באמצעות פועלים ערביים. אופן הצגת הצדדים לא הותיר כל ספק לגבי דעתו של הבמאי־תסריטאי. הרעש הציבורי בארץ סביב הסרט, לא הפריע, ויש אומרים עזר, לסרט להתקבל לפסטיבלים ברוטרדאם ובברלין ולהיות מוקרן במרכז פומפידו בפאריס ב־'82. „וואדי", סרטו הבא, תיעד שלוש משפחות החיות בואדי רושמיה: משפחה פלשתינאית, זוג יהודים יוצאי רומניה וזוג מעורב – דייג ערבי ואשתו היהודיה. הסרט חזר על סבב הפסטיבלים של קודמו והוקרן בתחנות טלוויזיה בשוודיה, פינלנד, גרמניה והולנד. הקרנתם של „הבית" ו„ואדי" בברלין ובמרכז פומפידו לוו בכתבות בירחון הקולנוע הצרפתי רב המוניטין „מחברות הקולנוע" (שהוציא מתוכו את אנשי „הגל החדש" הצרפתי) וכך נוצר הקשר הצרפתי של גיתאי. ב־1983 עשה סרט נוסף בארץ: „יומן שדה" שניסה להציג את השיגרה הצבאית בשטחים. הסרט נתקל בבעיות צנזורליות בארץ והוקרן רק לאחר סערה ציבורית. רשימת הפסטיבלים בעולם ששמחו לקבל אותו, ארוכה וכוללת גם את סידני, הונג קונג, אנטוורפן ומונטריאול. תשע תחנות טלוויזיה באירופה הקרינו את הסרט.

על הדיעה הרווחת שמסבירה את הצלחתו הבין־לאומית של גיתאי, בכך שהוא מנצל אווירה פרו־פלשתינאית שכיחה בבירות אירופה ועל כן הופך לחביבם, אומר גיתאי: „הסיבה האפשרית להלך מחשבה כזה, היא רצון לא מודע, אולי, להתחמק מגדולה של הבעיה ומהטראגיות של הסכסוך הערבי־יהודי... אני מעוניין שהסרטים שלי, גם אם לא מסכימים איתם, יעוררו את הצופים למחשבה בינם לבין עצמם."

שני סרטיו הדוקומנטריים האחרונים של גיתאי לא עסקו במזרח התיכון, אלא במזרח הרחוק. „אננס" ('83) מביא את סיפור הפרי האקזוטי החל בשתילתו ועד לקופסא המונחת בסופרמרקטים במערב. דרך המחזור הזה מביא גיתאי מעט מהיחסים האמיתיים בין המערב לעולם השלישי. הסרט השני נקרא „באנגקוק בחריין" ובו הוא מציג מציאות של מסחר בין־לאומי בבני אדם.

ביוני השנה, ניגש גיתאי לצלם את סרטו העלילתי הראשון. עלילתי במובן של שילוב שחקנים האומרים טקסט מוכן ומקדמים עלילה ידועה מראש. לבד מאלה לא מדובר בסרט רגיל. „אסתר" מבוסס על הטקסט המקורי של מגילת אסתר, ללא כל עיבוד. שאלנו את גיתאי מה פתאום סרט עלילתי?

„עניין אותי לעסוק בחומרים חדשים, לא אקסטיים. עבודה עם שחקנים, טיפול בסיפור. בקולנוע הישראלי החלו לצמוח פתאום סיפורי אהבה בין יהודים לערבים. אותי עניינה המטאפורה המורכבת מתמרים מיתולוגיים."

לצורך זה נטל גיתאי את סיפור הגלות היחיד בתנ"ך. בעוד מחלקת העיצוב האמנותי של הסרט עבדה כדי להשיג אותנטיות, תוך התבססות על מיניאטורות פרסיות עתיקות, הציב גיתאי את סרטו בהריסות ואדי סאליב – הישובה של חצר מלך מזרחי. הסיפור, על פי גיתאי, הוא סיפור של עם המנצל את האינטליגנציה שלו כדי להתקיים וכשהם מצליחים להשרד, הם הופכים לרודפים. „לאחר המישתים, יצאו וטבחו 70 אלף מאויביהם, כולל נשים וילדים, כך כתוב בתנ"ך."

הליהוק של הסרט, בהחלט מבטיח: מוחמד בכרי („מאחורי הסורגים") כמרדכי היהודי, ג'וליאנו מר („הועם והתהילה", „בר 51") כהמן הרשע, שמואל וולף כמספר ושחקנית צעירה בשם סימונה בנימיני המגלמת את אסתר המלכה. על עבודתו עם השחקנים אומר גיתאי: „בחירתם נעשתה על פי טיפוס. אין משחק פסיכולוגיסטי. המגילה כתובה עם דמויות מקרטון. אחת יפה, אחת טובה, המלך לא צריך להיות יפה או טוב כיוון שהוא חזק וכו'. בחזרות עבדנו יותר על הצמרת השחקן לדמות, מבחינת היגוי ותנועה. מוחמד מעביר דמות חזקה. מרדכי שלו היא דמות חצי חקלאית, עם אסטראטגיה של חקלאי. המן, לעומתו, הוא טיפוס אורבני־מיידי. וולף הוא שחקן מאוד אקספרסיבי. המספר מחליף רמות בכל סצינה, נכנס לתמונה מכיוון חדש. אהבתי גם את המבטאים השונים של השחקנים ולא נעשה שום נסיון לחפות עליהם."

סגנונית, נטל על עצמו גיתאי אתגר גדול. הסרט כולו מורכב מ־39 „שוטים" (תוצאת הצילום של לחיצה אחת על הדק המצלמה). סרט „רגיל" מורכב ממאות „שוטים" המרכיבים סצינות שבונות את הסרט) כך שכל „שוט" הוא סצינה. האורך שבהם נמשך 11 דקות (!) בהן המצלמה נעה הדרמויות באות והולכות בתוך מסגרת התנועה. זוהי שיטת עבודה מסובכת ומסוכנת מאוד (מה קורה אם דווקא בדקה העשירית, השחקן מתבלבל, המצלמה נשמטת, המיקרופון נכנס לתמונה...) המצריכה כוריאוגרפיה מתוכננת ומדוייקת של מצלמה ושחקנים. שיטה שהבמאי ההונגרי מיקלוש יאנצ'ו שיכלל הביא להישגים נהדרים.

פס הקול מורכב, בנוסף לדיאלוגים (המושרים לעיתים), גם מרעשים מזדמנים (לא ניסו „לנקות" רעשים של מטוסים חולפים וכו') ומוסיקה שנוגנה בסנטור, חליל זו ומוסיקה ווקאלית ארמנית, תרומת „רדיו פראנס".

הסרט הוא קו־פרודוקציה צרפתית/ישראלית. אנשי הצוות של גיתאי כוללים כמה שמות מעניינים מאוד. על הצילום היו אחראים שניים: אנרי אלקן הצרפתי הותיק (77) שעסק בתאורה. אלקן צילם את „היפה והחיה" של קוקטו ואת „מצב הדברים" של וים ונדרס, בין היתר. על הפעלת המצלמה היתה אחראית צדית אביב, צלמת ישראלית, העובדת בעיקר בצרפת (עם אגנייה וורדה), אך גם כאן (עבדה בעבר עם מיכל בת אדם, בתעו דווידזון וגיתאי). איש הקול קלוד ברטרן, עבד ב„סהרורים" המוצג בימים אלה במוזיאון תל אביב והמאפר הרץ נתיב, ישראלי במקור, עבד בסרטים של רוברט אלטמן.

לסרט אין עדיין מפיץ מקומי. גיתאי, שסיים את עריכת הסרט בפאריס לפני כחודש, מקווה שהסרט יופץ כאן. בינתיים ביום שלישי הקרוב תיערך במוזיאון ת"א הקרנת הבכורה העולמית. אולי הפעם יואילו להתייחס לעמוס גיתאי גם בארץ.

עמוס גיתאי (עם הגב למצלמה) מביים את מוחמד בכרי (מרדכי) ואת ג'וליאנו מר (המן) בעת צילומי „אסתר".

תקליטי לייזר: לקראת התבססות

מאת ישראל דליות

הדיעה ההולכת ורווחת כיום היא, שתקליטי הלייזר („קומפאקט דיסק") מצדיקים את עצמם. הוכח כבר בצורה משכנעת שההקלטות, בטכניקה זו, הן צלולות ובהירות. האיכות הגבוהה מדברת בעד עצמה. הצלילים נשמעים שקופים ובמלוא הגיוון. שום פרט מוסיקלי אינו נעלם.

הספקנים טוענים, כי ריצות דומות שמענו גם עם הופעתם של התקליטים הדיגיטאליים. האם באמת זהו סוף פסוק בתחום ההקלטות?

בראיון בכתב עת נודע לענייני הקלטות נשאל פעם יצחק פרלמן מה דעתו על כל החידושים הללו. הכנר הנודע השיב, שכל כמה שנים מגלים משהו חדש ומכריזים בגאווה שהפעם זוהי באמת שיא השלמות. המלה האחרונה בטכניקת ההקלטות. כך היה עם ההאי־פידליטי, הסטריאו, הדיגיטאליות, הלייזר ועוד חזון למועד. מסתבר שאין גבול לאפשרויות בשטח זה. כך הסביר פרלמן. אופייני לאישיות הדינאמית שלו שהוא, כמרבית הסולנים והמנצחים הפעילים בימינו, מקליט כיום למהדורות דיגיטאליות ובו בזמן לתקליטי לייזר. אין ספק שהנו תענוג אמיתי להאזין למוסיקה קלאסית המוקלטת להשמעה מתקליטי הלייזר. גם תחנות שידור רבות בעולם החלו בהדרגה לשדר מוסיקה קלאסית מתקליטים אלה. לאו דווקא כשידורי נסיון.

התענוג עולה כמובן לאספן התקליטים די הרבה. יותר מאשר ברכישת תקליט „רגיל". מחירו של תקליט לייזר קלאסי הוא בדרך כלל כפול ממחירו של תקליט אריך נגן דיגיטאלי חדש ומשובח (מהסוג היקר). שלא להזכיר כבר את ציוד ההשמעה, שאף הוא יקר יחסית. יש המאמינים והטוענים שההשקעה משתלמת.

ביקרתי בכמה חנויות תיקות לתקליטים, בירושלים ובת"א, המציעות לקונים מבחר מגוון של מוסיקה קלאסית. לשאלתי האם מורגשת עירנות מוגברת בביקוש לתקליטי לייזר נענתי בחיוב. יותר ויותר קונים, אספני תקליטים חובבי מוסיקה קלאסית, רוכשים תקליטים כאלה. נראה שמצויים אספנים פרטיים, שהצליחו לרכוש לעצמם את הציוד הנדרש וביכולתם להעשיר את האוספים שלהם. לשאלה האם תקליטי הלייזר מאיימים ברצינות על קיומם של התקליטים אריכי הנגן אין תשובה חד משמעית. ימים יגידו. ייתכן שקיימת סכנה מסוימת שברבות הימים פשוט ייעלמו תקליטים קלאסיים (דיגיטאליים ואחרים) מצויינים מאוד ולא הופקו גם במהדורות תקליטי לייזר. לעת עתה אנשים רוכשים תקליטים רגילים כמו תמיד.

מהנכתב בכתבי עת ובעתונות הכללית והמקצועית בחו"ל ולפי סקרים שנעשו באירופה ובארה"ב מתקבל הרושם שתקליטי הלייזר „התבססו" ויש להם ביקוש הולך וגובר. לפני כשנתיים פעלו בתי חרושת לייצור התקליטים החדשים רק ביפאן ובגרמניה המערבית. כעת צצים מפעלים דומים גם בארצות אחרות בראש וראשונה בבריטניה, בהולנד ובארה"ב. חברות התקליטים הגדולות מתחרות ביניהן בקצב הולך וגובר. כבר כיום מצויות בקטלוג הכללי לתקליטי לייזר כמה הקלטות שתנות של אותה היצירה. רוב ההקלטות המתבצעות כיום מופקות מיידית גם לתקליטי לייזר. בו בזמן יוצאות לשוק מהדורות לייזר שהן למעשה הקלטות מובחרות מראשית עידן הסטריאו ש„נולדו מחדש" לאחר שעברו תהליך סבבי מיוחד. ביניהן גם הקלטות היסטוריות הנשמעות באיכות צלילית מפתיעה ברמתה הגבוהה. יש כאלה הנשמעות „כמו תקליטי לייזר חדשים". העובדות והפרטים על מקורה של ההקלטה ומועד ביצועה מצויינים במקרים כאלה בהבלטה. אין לחשוש מזיוף או הולכת שולל. צריך פשוט לשים לב ולעיין בפרטים המודפסים. גם חברות תקליטים קטנות המתמחות ברפרטואר נדיר מזדרזות להוציא מאוספי גנזי ההקלטות המשובחות ביצועים מוקלטים ששמם הולך לפניהם ולהוציאם לאור במהדורות לייזר.

אפשר לסכם סקירה כללית זו בקביעה שתקליטי הלייזר משתלבים בצורה מבטיחה וחיובית בשוק התקליטים. מסיבות כלכליות, בגלל המחירים הגבוהים של הציוד והתקליטים, נראה שלא כל אספן יכול כמובן להרשות לעצמו להתנסות בביתו בחוויה הלייזרית. לרבים רחוק הדבר מהישג ידם. בשלב זה יכולים מועדוני תרבות, ספריות בהן קיימת אפשרות להאזנה, מוסדות מוסיקליים ומקומות ציבוריים מתאימים להצטייד במכשיר הדרוש ובאוסף תקליטי לייזר ולאפשר לחובבי מוסיקה להאזין במקום כאוות נפשם. יהיה זה שירות נאה ברוח הזמן.

„אנדרטאות מתכלות" הוא שם תערוכתה החדשה של **רביבה רגב** הנפתחת בסוף השבוע ב„גלריית הקיבוץ" ביפו העתיקה. רגב, שפעלה באירגון תערוכות קבוצתיות בתחום הסיבים, מלמדת במדרשה לאמנות ברמת־השרון ובמכללת תלפיות. היא השתתפה בתערוכות קבוצתיות – „נייר פלוס", „בדרך לתיאטרון", „אמנים נגד פאשיזם", „סיבים – מיניאטורות". „אנדרטאות מתכלות" היא תערוכת היחיד הרביעית שלה. לדבריה מתקשר מושג האנדרטה עם „גודל, עוצמה, נצחיות, ומקרין מונומנטליות וניכור. כל אלה מנוגדים לאדם שמטבעו הוא פגיע, רגיש, רב־פנים, צופן סוד, חושני וחם. האנדרטאות שלי מעדיפות לשקף תכונות אלה על פני אלמנט העוצמה שבגללו מוקמות האחרות".
בתצלום: עבודה של רביבה רגב מסיבי תמר ויציקות נייר המוצגת בתערוכה.

בסלון התערוכות של הגראנד־פלה, מציגה ישראל את מיגוון אפשרויות לימוד השפה העברית לזרים. בארוע משתתפות מדינות השוק המשותף ואחרות כמו ארה"ב וברית המועצות. מטרת הסלון היתה לחשוף לפני הציבור הרחב את שיטות הלימוד המודרניות ביותר לצד עזרי לימוד הבנויים בהבבם המסחרית על בסיס מסכי המחשב. הביתן הישראלי, שאורגן על ידי נספח התרבות בפאריס, עמנואל הלפרין, מבוסס על תצוגת ספרי קריאה שתורגמו לצרפתית לצד קטלוגים וספרי לימוד שהוצאו בארץ ובצרפת. הביתן, למרות צניעותו הרבה ומיעוט אמצעי ההמחשה שבו, יצג בצורה מכובדת את ישראל ונתן שרות חיוני לכל אלה שהתעניינו לגבי אפשרויות לימוד בארץ ובצרפת.
— אליעזר שטרן, פאריס

פסטיבל זמר בנתניה

מאת ניסן פרידמן

פסטיבל זמר חדש נולד בישראל – פסטיבל נתניה.
השבוע הכריזו נציגי עירית נתניה על קיום פסטיבל הבכורה ב־1 במאי. אין קשר לחג הפועלים ולחג המימונה החלים באותו יום, אם כי מזכיר העיריה, עו"ד רוני שמואל ציין שהחגיגות המסורתיות הללו יעניקו את האווירה המתאימה לפסטיבל.

הפסטיבל ייערך בחסות המועצה הציבורית לקידום הנוער בנתניה, כדי לתת במה לאמנים המקומיים. הפסטיבל יתקיים באולם „קולנוע שרון" בשתי הצגות, שבסיומן ייבחרו השירים הזוכים ויחולקו הפרסים. ככל הנראה תנחה את הפסטיבל שוש עטרי. המנהל המוסיקלי, אמיר פרויליך יחל בקרוב בהכנת העיבודים ובקיום החזרות עם האמנים. בין המתחרים בולטת השתתפותם של נציגי נתניה כמו להקת „גן עדן" והזמרת הצעירה שלוה ברטי, שסיימה עבודתה על אריך הנגן הראשון שלה.

חוק התכנון והבניה תשכ"ה — 1965
מרחב תכנון מקומי עמק חפר
הודעה בדבר אישור תכנית מפורטת

נמסרת בזה הודעה, בהתאם לסעיף 117 לחוק התכנון והבניה, תשכ"ה — 1965, כי הועדה המחוזית לתכנון ולבניה, מחוז המרכז, אישרה תכנית מפורטת הנקראת: „תכנית מפורטת מס' עח/128".
ואלה הם השטחים הכלולים בתכנית: חלקי גושים 8315, 8316, 8323 בכניסה לביתן אהרון.
עיקרי הוראות התוכנית: מחלף בכניסה לביתן אהרון בת חן ואביחיל בכביש ת"א—חיפה.
ההודעה על הפקדתה יחד עם התשריט המצורף אליה, פורסמה בילקוט הפרסומים מס' 2630 התש"מ, עמ' 128 ובעתון בוקר הארץ ביום 1.6.80 ובעתון ערב מעריב מיום 2.6.80 בשפה העברית ובעתון בוקר נוסף דבר מיום 2.6.80 בשפה העברית.
התכנית האמורה בצורה שבה אישרה אותה הועדה המחוזית, ביחד עם התשריט המצורף אליה, הופקדה במשרדי הועדה המחוזית האמורה וכן במשרדי הועדה המקומית לתכנון ולבניה וכל מעוניין רשאי לעיין בה, ללא תשלום, בימים ובשעות שהמשרדים האמורים פתוחים לקהל.

ד. שיש
יו"ר הועדה המחוזית לתכנון ולבניה, מחוז המרכז
תאריך: 5.3.1986

מדינת ישראל
חוק התכנון והבניה תשכ"ה—1965
מרחב תכנון מקומי ירושלים
הודעה בדבר אישור תכנית מפורטת
נמסרת בזה הודעה, בהתאם לסעיף 117 לחוק התכנון והבניה, תשכ"ה - 1965, כי הועדה המחוזית לתכנון ולבניה מחוז הצפון, אישרה תכנית מפורטת הנקראת „תכנית מפורטת מס' 4736" חלוקת מגרשים מחדש, קברן בגידון הסביבה.
שהודעה על הפקדתה, יחד עם התשריט המצורף אליה, פורסמה בילקוט הפרסומים מס' 3123 מיום כ"ו בחשון התשמ"ה (16.11.84) עמוד 343.
ואלה הם השטחים הכלולים בתכנית:
גושים 20278, 20279, 20281, 20283, 20359, 20285, 20421 (לא מוסדר).
חלקי גושים: 20275, 20280, 20282, 20284, 20287־20289, 20391.
עיקרי מטרת התכנית:
א. בטול האחוד חלוקת קרקע והלוקתן מחדש בהתאם למצב הקיים והפיתוח בעתיד.
ב. קביעת יעדים חדשים.
ג. בטול הרבים קיימות והתווית דרכים חדשות.
התכנית האמורה, בצורה שבה הועדה המחוזית אישרה אותה ביחד עם התשריט המצורף אליה, הופקדה במשרדי הועדה המחוזית האמורה וגם במשרדי הועדה המקומית לתכנון ולבניה ירושלים שבהל עיריה.
וכל המעוניין רשאי לעיין בה ללא תשלום בימים ובשעות שהמשרדים האמורים פתוחים לקהל.

ישראל קניג
יו"ר הועדה המחוזית לתכנון ולבניה – מחוז הצפון
27.2.1986

התזמורת
הפילהרמונית
הישראלית
מנהל מוסיקלי: זובין מהטה

ורדי - רקויאם
זובין מהטה
מנצח
מונטסרה קאבאייה, סופרן
מרילין הורן, מצו־סופרן
ניל שיקוף, טנור
יאקו ריהאנן, באס
מקהלת גכינגר קאנטורי משטוטגרט
כל הכרטיסים
להופעות ב־26 וב־27 במרס
נמכרו
לבקשת הציבור נקיים קונצרט נוסף במוצאי שבת, 29 במארס 1986 בשעה 8.30 בערב
תל־אביב, היכל התרבות ע"ש פרדריק ר' מאן

כרטיסים מיום א', 23.3.86 —
בתל־אביב, בקופת התזמורת, היכל התרבות, מדי יום בשעות 10—1, 5—7, בימי ו' 10—1 בלבד וב„קסטל" רחוב אבן גבירול 153, טל. 444725 (03).
בחיפה: במשרד התזמורת, בית הקרנות בימים א, ב, ד, ה, בשעות 10—2, ביום ו' 10—1, ביום ג' 4—7.
בירושלים: במשרד „קלעים", רחוב שמאי 8, מדי יום בשעות 9—1, 4—7, בימי ו' 9—1 בלבד.
הנחה למנויי התזמורת לפי תלוש מס' 104.

ספריות עם חלונות זכוכית לשמירה מפני אבק

50 דגמי ספריות
100 אפשרויות הרכבה
התאמת המידות
לפי דרישות הלקוח.
חוזק ועמידות
הודות לשיטת הייצור הבלעדית
של Intersystem
ייצור בלעדי
צוות אינטרסיסטם מרכיב את הספריות בכל הארץ

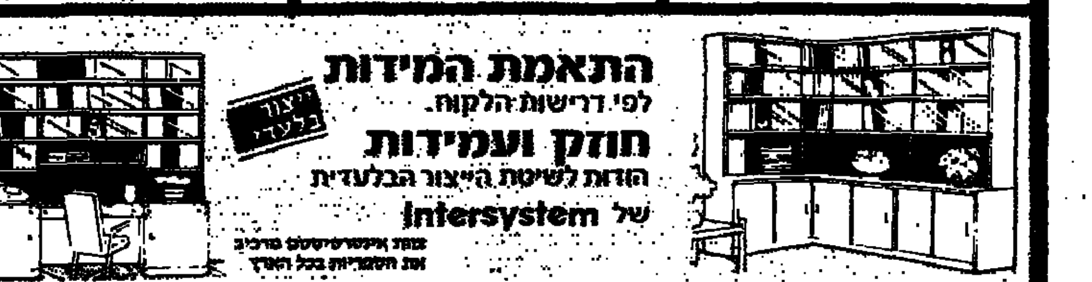

קטלוג צבעוני חינם
ספריות אינטרסיסטם
ת"א, רח' בן־יהודה 148 מיקוד 63402

ספריות אינטרסיסטם בן יהודה 148 ת"א ☎ 03-249327
פתוח כל יום: 09.30-12.30 — 16.00-19.00

דבר של היום הוא דבר חדש

חברת ח.מ.מ. בע"מ
עבוד נתונים
ברכות
לגב' שרה סימון־טוב
לרגל קבלת פרס העבודה
ע"ש נמיר
עלי והצליחי

הועדה המקומית לתכנון ולבנייה של נהריה
הודעה על פי סעיף 149 (2), (1) לחוק התכנון והבנייה תשכ"ה
ניתנת בזה הודעה בהתאם לסעיף 149 (2), (1) לחוק התכנון והבנייה הנ"ל, כי הוגשה בקשה לועדה המקומית לתכנון ולבנייה של נהריה, לכתן הקלה באחוזי הבנייה וקווי בנין דהיינו תוספת קומה — בנצול של 28.0% בנייה לקומה במקום 25.3%, בנייה המותרים ובקו בנין הדרומי של 4.5 מ' במקום 5.0 מ' המותרים.
של החלקה 31 בגוש: 18167 רחוב דוסטויבסקי 29 נהריה.
את התכנית אפשר לראות במשרדי הועדה המקומית, בעיריית נהריה.
לכל מי שיש התנגדות, יוכל להגישה תוך 15 יום מיום פרסום הודעה זו.
ת. לבב
יו"ר הועדה (משנה) המקומית לתכנון ולבנייה נהריה